Diario Carioca

Director: J. E. DE MACEDO SOARES

Anno III — Numero 741 | Rio de Janeiro, Quarta-feira, 26 de Novembro de 1930 | Numero avulso 100 réis

De vagar com o andor...

Alguns jornaes estão publicando chronicas radiotelegraphicas de bordo do "Alcantara", dando conta dos passeios no deck e dos breack-fast das notabilidades indigenas que viajam no transatlantico inglez.

O sr. Sezefredo dos Passos, enjoado, ainda não saiu da sua cabine. O reporter sem caridade acabou por surpreender o ex-ministro da Guerra, penetrando no seu antro maritimo. O antigo perna de governo commoveu o rapaz de "A Noite" com suas lamurias; não tinha rumo nem destino, não queria viajar, estava pauperrimo, deixára tres crianças vagando pelas ruas da Capital da Republica, em abandono.

Ora, se o general Sezefredo fez realmente essas confidencias com lagrimas nos olhos como affirma o jornalista, devemos convir que o ex-ministro não passa de um farçante ridiculo e pouco digno.

O que se sabe do velho turrão é que tem fortuna, propriedades e boas rendas. Deixou, aqui no Rio, uma filha casada, em cujo lar estarão recolhidos os "orphãos" do sr. Sezefredo. Além disso, o general tem amigos intimos, commensaes e aproveitadores que não hão de perder a opportunidade de prestar um pequeno serviço ao viajante á força.

O general Sezefredo é um grande forrêta que nasceu mais para dono de casa de prégo do que para a profissão generosa de soldado. Desde que foi preso, triumphante a revolução, bancou o maluco, pára não fazer as pequenas despesas que a decencia impõe a certos prisioneiros. Na hora do embarque, o homemzinho fincou os pés, para não pagar a passagem nem o carregador que lhe levou o bahú para bordo. O que elle queria é que lhe déssem a viagem de graça e mais uma gratificação para espairecer no Chiado.

Nesses transes o caturra não se lembrou que ao tenente Barata, preso no Pará por supposta conspiração, mandou carregar o valor da passagem e mais as despesas dos investigadores de policia que o conduziram bem á contra gosto, de Belém ao Rio de Janeiro.

E esqueceu ainda a estupida e feroz perseguição que moveu ao general Isidoro, a quem sempre recusou, contra dispositivo expresso de lei, o pagamento do soldo da reforma, para viver em paz no exilio.

O general Isidoro curtia a infelicidade de ter fracassado sua revolução, na qual portou-se com grande dignidade, não commettendo outro crime senão o de ter aspirado para o seu paiz dias mais felizes e tranquillos.

O general Sezefredo não tinha contra o seu camarada nenhuma razão de inimisade ou de despeito pessoal. Fôra, pelo contrario, seu amigo, seu companheiro nos dias dramaticos da revolução de 1893. O seu vil procedimento o inspirava-se unicamente na sabujice de servir o odio alheio, o odio do seu patrão do governo, o odio dos poderosos do dia.

Não somos truculentos nem estamos a exigir os figados de todos os canalhas que serviram o antigo regimen. Mas devemos concordar que é positivamente exagerado que o Harpagão do "Alcantara" esteja a desfiar um rosario de queixas, porque o Governo Provisorio, fechando os olhos sobre os seus crimes e vilanias, mandou-o dar um passeio á Lisbôa, para ver o Tejo. Queremos ser tolerante e já é negocio para os antigos legalistas; não exagerem nem abusem bancando os martyres quando na verdade vão viajando alegres e satisfeitos de rabo em pé e pello liso.

J. E. DE MACEDO SOARES

OS ESTADOS UNIDOS E O PROBLEMA IMMIGRATORIO

DECLARAÇÕES DO PRESIDENTE HOOVER

Hoover

WASHINGTON, 25 (Havas) — O presidente Hoover declarou que era necessaria a elaboração de leis mais adequadas e flexiveis para impedir a immigração durante os periodos de crise economica. O presidente accentuou que em virtude da applicação mais estricta das disposiçes relativas ao assu-mpto apenas seis mil immigrantes entraram no paiz durante o mez de outubro ultimo ao passo que a média dos mezes anteriores fôra de vinte e quatro mil entradas.

NA ITALIA DE MUSSOLINI

CONDEMNAÇAO DE COMMUNISTAS

ROMA, 25 (Havas) — O tribunal especial de defesa do reino condemnou a penas varias de prisão tres communistas de Bolonha.

EXCLUINDO DA FROTA ACTIVA

ROMA, 25 (Havas) — O governo decretou a exclusão da frota activa e o desmantelamento da canhoneira "Maggiore Toselli" e dos submarinos N 1, H 7, FF 18 e F 21.

A "charge" do dia

Por JOAO BOITO

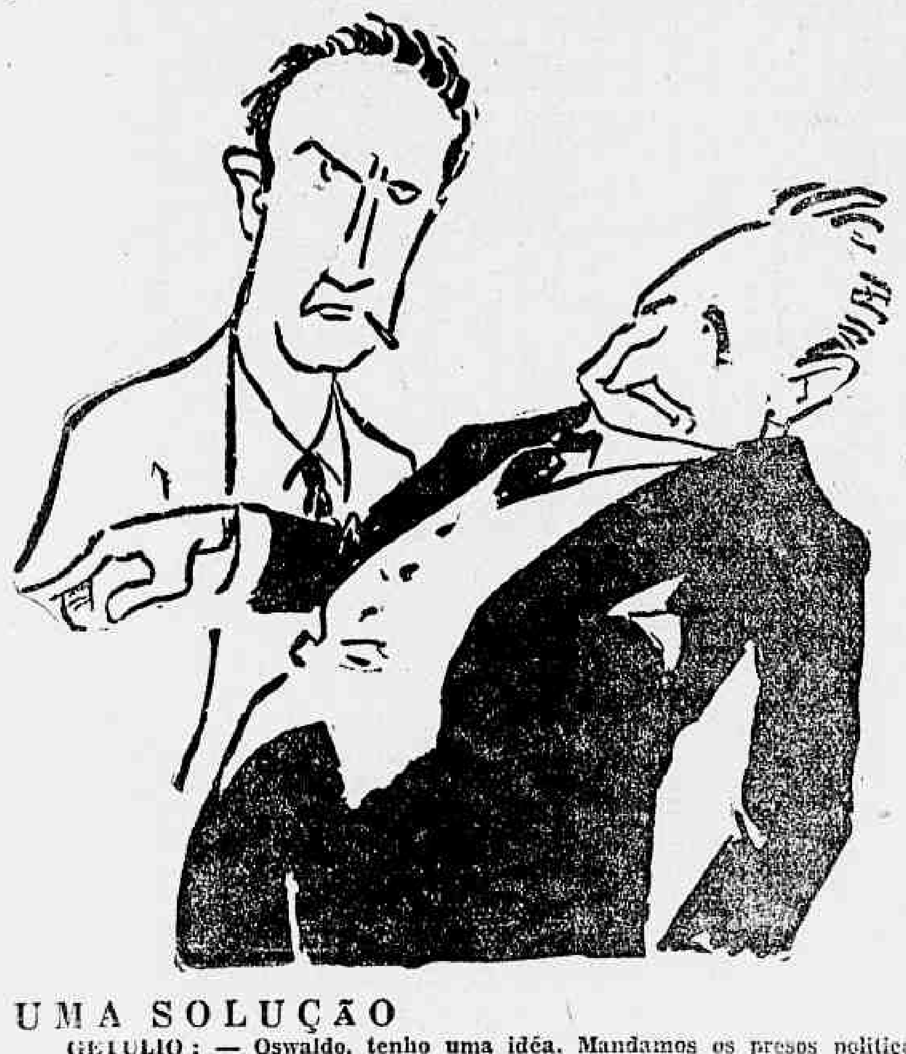

UMA SOLUÇÃO

GETULIO: — Oswaldo, tenho uma idéa. Mandamos os presos politicos para os penedos de S. Pedro e S. Paulo...

OSWALDO ARANHA: — Mas, o que essa gente vae comer?

GETULIO: — Comerão o pão que o diabo amassou...

PARA O EXILIO AMENO E DOCE...

O SR. JULIO PRESTES VOLTOU A PERCORRER OS PAIZES E UROPEUS — O SEU EMBARQUE, HONTEM, NO "HIGHLAND PRINCESS" — A PARTIDA DO SR. OCTAVIO MANGABEIRA E DE OUTROS POLITICOS DO REGIMEN DEPOSTO

O ex-futuro presidente a bordo contemplando o cáes e ladeado pelo commandante do navio e seu filho

O candidato das preferencias do sr. Washington Luis á presidencia da Republica já se encontra, a estas horas, longe da costa, em viagem forçada á Europa, onde andou, ainda ha pouco tempo, exhibindo a sua importancia de presidente eleito pela fraude e reconhecido pelo suborno.

Viaja o ex-delphim, que sempre teve aberto o cofre das graças por conta dos dinheiros de São Paulo e da propria União Federal, no paquete inglez "Higland Princess", que se poz ao largo hontem, logo depois das 13 horas. E até ao seu embarque, realizado por entre curiosos e alguns elementos populares, o sr. Julio Prestes poude verificar a repulsa do povo ao seu nome realmente antipathizado, pelos ditos e pilherias registrados, não sómente na Central do Brasil, por occasião de sua chegada, mas, tambem por occasião da sua saida da Policia Maritima, em direcção ao transatlantico inglez.

A CHEGADA

O sr. Julio Prestes chegou, hontem, a esta capital, em carro especial ligado ao segundo nocturno paulista.

Na estação da Central do Brasil, o N. P. 4, que o conduzia, deu entrada ás 8 horas, sendo o ex-futuro presidente recebido pelo dr. Salgado Filho, 4º delegado auxiliar, que se fazia acompanhar de alguns policiaes.

O candidato das preferencias do presidente deposto, esperava, naturalmente, alguma manifestaçãozinha, como nos outros tempos, quando o thesouro da Nação e o Banco do Brasil se achavam a serviço da sua candidatura. A decepção foi grande. Nem banda de musica, nem flores... nem amigos.

A chegada do antigo donatario paulista foi commum, não teve importancia alguma, nem foi registrado, facto algum extraordinario, a não ser pequenas vaias verificadas em Cascadura e em outros pontos dos suburbios.

Logo que o trem parou, o 4º delegado auxiliar dirigiu-se ao carro especial, de onde voltou momentos após, acompanhado de um representante da embaixada ingleza, de um official do Exercito e alguns agentes de policia. Já no local era crescido o numero de curiosos, que aguardavam o desembarque do sr. Julio Prestes, que veiu logo a seguir. Trajava um terno claro e trazia capote e bengala ao braço. A sua physionomia não era a mesma de outros tempos, quando tinha o nariz vermelho a justificar o appellido popular de "bico de lacre". O riso de outrora, que justificava a felicidade de quem tudo podia e mandava, desappareceu de todo, conservando-se o ex-presidente de São Paulo com a physionomia fechada, demonstrando profundo aborrecimento.

E assim, acompanhado do 4º delegado auxiliar e do adiddo naval á embaixada ingleza, o sr. Julio Prestes atravessou uma verdadeira onda de curiosos, que, á passagem do antigo "delphim" fazia pilheria:

— Lá vae o "seu" Julinho...

Os populares, entretanto, não se contiveram, pois, á saida do automovel em que viajava o candidato da fraude, romperam em ruidosa vaia, logo acompanhada pelos que vinham de descer de um trem dos suburbios.

E o automovel da policia em grande velocidade, partiu para a Embaixada Britannica, á rua do Curvello n. 2-A, em Santa Thereza.

NA EMBAIXADA INGLEZA

Na séde da representação de S. M. Britannica junto ao nosso governo, o sr. Julio Prestes se demorou o tempo necessario ao embarque no "Highland Prince".

O ex-presidente paulista não tinha passaporte, sendo as providencias precisas immediatamente dadas pelo 4º delegado auxiliar, dr. Salgado Filho.

Logo após, o sr. Julio Prestes recebeu algumas visitas, figurando entre estas uma filha do marechal Pires Ferreira.

Momentos antes do meio dia, voltou á embaixada ingleza o dr. Salgado Filho, afim de acompanhar o ex-futuor presidente até a bordo do "Highland Prince". E logo o sr. Julio Prestes tomou um carro da policia, acompanhado daquella autoridade, do addido naval inglez e de alguns policiaes, dirigindo-se á Policia Maritima, de onde seguiram para o paquete britannico.

O EMBARQUE

Na Policia Maritima, a demora foi pequena, pois que, precisamente ao meio dia, o sr. Julio Prestes, se dirigiu á lancha que o conduziria ao "Highland Prince", acompanhado daquellas autoridades e do inspector Oscar de Souza.

Pouco depois a lancha chegou ao costado daquelle paquete, que se achava atracado ao armazem 10, do Cáes do Porto.

O sr. Julio Prestes passou para o bello transatlantico, que ás 13 horas punha-se ao largo, em demanda dos portos europeus.

E assim, sem mais um amigo de tantos sustentados pelos cofres paulistas, partiu o candidato das preferencias do sr. Washington, eleito pela fraude e reconhecido pelo suborno.

O EMBARQUE DO SR. MANGABEIRA

Para a Italia, seguiu hontem, no "Conte Verde", o sr. Octavio Mangabeira, ministro das Relações Exteriores do governo deposto.

O embarque do antigo politico bahiano verificou-se na presença de amigos pessoaes e de membros do Corpo Diplomatico, estando tambem presente um representante do sr. chefe de policia.

Com o sr. Octavio Mangabeira seguiu sua exma. familia.

OUTROS QUE PARTIRAM PARA O EXILIO

Tambem partiram para o exilio, hontem, mais os seguintes figurantes do governo deposto: srs. Pedro Lago, ex-senador pela Bahia, que seguiu no "Cap Polonio" para Hamburgo, rumo a Berlim, ao encontro do seu filho Renato Lago, que ali exerce as funcções de secretario da nossa Legação; Ozéas Motta, ex-director da "Vanguarda", com destino ao sul da França, passageiro tambem do "Cap Polonio", e Coriolano de Araujo Góes, ex-ministro do Supremo Tribunal Militar.

O sr. Octavio Mangabeira entre as pessoas que lhe foram levar despedidas a bordo

O MOMENTO ARGENTINO

AS PROXIMAS ELEIÇÕES PRESIDENCIAES

BUENOS AIRES, 25 (Havas) — O jornal "La Opinion", annuncia que o sr. Julio Roca e o general Justo serão proclamados candidatos á presidencia e vice-presidencia da Republica.

HERRIOT E A UNIÃO FEDERAL EUROPE'A

AS REALIDADES ECONOMICAS PRIMAM VISIVELMENTE SOBRE OS ACONTECIMENTOS POLITICOS

PARIS, 25 (Havas). — O jornal "La Republique" ouviu o sr. Herriot sobre o projecto de organização do regimen da União Federal Européa.

O ex-presidente do Conselho declarou que, na sua opinião, era necessario, antes de tudo, realizar o accôrdo das nações no terreno economico.

"Tenho a profunda convicção — accentuou o entrevistado — convicção que cada vez mais se robustece, de que a approximação dos povos é mais facil na esphera economica do que na politica, e isso porque as realidades economicas primam, hoje, visivelmente, sobre os acontecimentos politicos. As nações podem discutir sobre as suas fronteiras, mas absolutamente não podem discutir sobre as suas necessidades de alimentos, roupas, materiaes, etc.".

O sr. Herriot terminou alludindo á questão da revisão dos tratados, que declarou admittir dentro dos estrictos limites traçados pelo artigo 15 do pacto da Sociedade das Nações e de accôrdo com a definição ahi estabelecida.

O EX-BELEGUIM DA RUA DA RELAÇÃO SEGUIU, HONTEM, NO "CAP. POLONIO"

Como o sr. Coriolano de Góes deixou o Brasil

O ex-beleguim Coriolano de Góes

Mais um desses archi-duques de fancaria, que a velha Republica gerou no seu ventre corrupto, deu-nos, hontem, a honra de nos deixar: o celebre beleguim Coriolano de Góes.

Espirito diabolicamente tarado para o mal, em cuja pratica sempre primou, ao tempo em que dirigiu a Policia Central, o sr. Coriolano de Góes nunca recuou nos propositos de fazer cair a mão de ferro de sua prepotencia sobre os seus adversarios, politicos ou pessoaes.

Dentro da policia elle creou uma mentalidade ignobil de perversidade, de delapidações, de insensibilidade.

O edificio da rua da Relação ficou transformado num verdadeiro antro de féras sedentas, cujos instinctos o sr. Coriolano instigou com o premio vergonhoso da impunidade.

Para melhor reforçar o dominio do sr. Coriolano de Góes — inaugurando a dictadura das "geladeiras" — o governo de Washington Luis fez votar a celebre lei que collocava o arbitrio faccioso da policia sobre a majestade imperiosa da Justiça.

O sr. Coriolano, apoiado no "braço forte" do ex-dictador, exorbitou quanto poude e quanto quiz.

E nunca pensou elle que os seus crimes ultrapassariam a medida...

Morto João Pessôa, para satisfação dos odios incontidos dos sulafrarios que desmoralizavam o Brasil, Coriolano foi nomeado para occupar a cadeira de ministro que o egregio presidente da Parahyba tanto honrou com a grandeza moral de sua austeridade e de seu integro caracter. E o beleguim não corou em vestir a toga de juiz que, felizmente, a Revolução arrancou-lhe dos hombros...

Tudo, porém, terminou. O "Cap Polonio", a estas horas em pleno mar, leva, num dos seus camarotes, a figurinha absurdamente humana do maior sabujo politico de todos os tempos.

O sr. Coriolano de Góes tinha pouca vontade de embarcar. Tanto é assim que foi elle o ultimo a chegar ao cáes. Vinha afobado. Passou como um raio. Não falou com pessoa alguma. E quem prestasse bem attenção á sua physionomia, quando elle voltou ao tombadilho do paquete, haveria de notar um profundo ar de nostalgia: a nostalgia do mal que elle tanto praticou...

E assim se foi o sr. Coriolano...

AS OBRAS CONTRA AS SECCAS

Agora que se cogita de dar ao apparelhamento administrativo uma organização capaz de corresponder ás necessidades do paiz, não é de mais chamar a attenção do governo, que se orienta pelas boas normas de consulta á opinião publica, para uma reforma radical nos serviços á cargo da Inspectoria de Seccas, mórmente quando ninguem melhor do que o actual ministro da Viação reconhece a importancia de taes obras, que certamente hão de merecer de s. ex.. um cuidado especial.

A organização burocratica da repartição, que superintende taes serviços, tem sido, até agora, o maior entrave á sua finalidade pratica. A Inspectoria basea-se ainda num vasto programma de acção, com varios sectores, alguns dos quaes apezar de sua utilidade, constituiram melhor um departamento de contrôle dos serviços, no proprio Ministerio.

Serviços que, por sua natureza, deveriam attender mais ás necessidades directas da população, foram transformados, á força de artigos e paragraphos, num verdadeiro labyrintho, como para demonstrar ainda mais a complexidade do problema, quando o papel da repartição deveria ser mais o de "simplificar" para melhor servir aos interesses publicos. Neste ponto ninguem melhor do que o Jéca nordestino faz, com a sua ironia ferina, maior critica a esses trabalhos, não comprehendendo elle como para obras de tamanha utilidade e apparentemente simples, se obedece a um processo tão complicado.

Quando entretanto o governo, attendendo aos appellos de um são patriotismo, se dispoz a executar serviços, canalizando para ali centenas de milhares de contos, o resultado foi aquelle desastre que todos viram, e isto, principalmente, porque faltava em tudo um senso pratico de orientação, e uma organização adequada.

Allegando-se a incompetencia dos nossos technicos, foram-se buscar os chamados "especialistas" estrangeiros, pagos a peso de ouro, e cuja competencia e probidade não era entretanto superior á de nossos patricios, sendo que a maioria delles desconhecia quasi completamente o assumpto. Technicos possuimos nós, e dos melhores, dentre os proprios elementos da repartição. O governo que saiba escolhel-os.

Uma simples barragem de terra, ou submersa, feita por um processo rapido e expedito, de modo a amparar o pequeno lavrador, prestará certamente mais beneficios, uma vez disseminada em larga escala, pelos sertões, do que uma obra grandiosa que demore longos annos, consumindo largos capitaes, mas, que não chegue muitas vezes ao fim almejado.

Por outro lado de que vale o grande açude sem o apparelho de irrigação complementar?

Que se ataquem quanto antes as obras de irrigação e as de pequena açudagem, e que se deixe para melhores tempos o problema da grande açudagem, com o seu apparelhamento complexo. O que o povo precisa é de trabalho e o que a repartição necessita é de um administrador com o senso pratico do assumpto e que reuna ás qualidades de energia e probidade um perfeito conhecimento das necessidades locaes.

V. de M.

A SITUAÇÃO FINANCEIRA DA FRANÇA

SERIA RIDICULO PRETENDER QUE TUDO VAE MUITO BEM...

PARIS, 25 (Havas) — O professor Henri Truchy, membro do Instituto e lente da Faculdade de Direito de Paris, estudando a situação financeira da França no jornal "Le Capital", escreve: "Ha certamente em França grave crise bolsista. Ha uma depressão economica cujos symptomas são visiveis nos olhos de toda a gente. Seria ridiculo pretender que tudo vae optimamente. Mas para dar á nossa situação economica o seu verdadeiro aspecto faz-se mistér proceder por comparação. E seja qual fôr o paiz do mundo que se tomar como termo de comparação, é forçoso reconhecer que a crise financeira, em face dessa outra, parecerá benigna. Este sentimento de unanimidade relativa num periodo de crise universal deve robustecer a idéa do grande papel que a França será chamada a desempenhar. A França representa no mundo hoje em dia violentamente abalado um dos pontos solidos de resistencia, não hesito mesmo em dizer o mais solido. Esse facto impõe-lhe sem duvida grandes deveres, mas no mesmo tempo rasga-lhe vastos horizontes e pode trazer-lhe o beneficio material e moral de felizes iniciativas. O que cumpre é saber aproveitar as circumstancias".

Victima de um accidente

Mme. dr. Mario Barroso, de 54 annos, hontem, em sua residencia, á rua Barata Ribeiro n. 533, quando cuidava dos serviços domesticos, foi victima de um accidente, recebendo queimaduras de 1º e 2º gráos no rosto, pescoço e braço direito.

A infeliz senhora foi soccorrida pela Assistencia, ficando em tratamento na propria residencia.

Uma transferencia nos Correios

O director geral dos Correios, por acto de hontem, resolveu transferir da sub-directoria do Trafego Postal para a do Expediente, o 1º official Raymundo de Farias.

CONCURSO DE DECLAMAÇÃO
DO "DIARIO CARIOCA"

Voto em..............................

que, a meu ver, é a melhor declamadora brasileira.

Nome do votante

....

A OBRA GRANDIOSA DO DR. FRANÇOIS NOBERT

Uma palestra com o illustre hygienista — Sua opinião sobre a febre amarella — Suas esperanças num Brasil novo

Quando nos dispuzemos a ouvir a opinião dos idealistas, dos independentes lutadores, dos homens que produzem mesmo quando tudo se lhes antepõe como uma barreira intransponivel, nos lembramos do dr. François Norbert, medico brasileiro, hygienista illustre, que desde 1920, vem lutando como um batalhador incansavel.

Sua palavra caudente, em pról "do que é nosso", já conhecida em conferencias como pelos innumeros artigos seus que a imprensa acolheu prazenteira, sempre em beneficio social, quanto ás endemias e epidemias que nos assollam, valeu-lhe o respeito dos seus collegas mais autorizados, amizades solidas e a admiração de todos os brasileiros.

Franco, independente, trabal'ando só, com os seus limitados recursos, produziu muito mais do que organizações adequadas e bafejadas pelo thesouro da União, haja vista: o seu Museu Popular de Hygiene por si organizado e confeccionado pelas suas mãos, onde se viam todas as endemias e epidemias em secções, descrevendo-as nas suas minucias, ensinando, de um modo facil e nitido, a doença, o modo de combatel-a e prevenil-a.

Esta obra colosso de um só homem valeu ao dr. François Norbert, das mãiores summidades do mundo, os mais francos elogios e estimulos num album que possue e do qual nada reproduzimos, por querer o grande hygienista ficar na penumbra.

O Museu Popular de Hygiene, que foi exposto em Nictheroy, em 1925, sem o menor auxilio e, no governo de Feliciano Sodré, soffreu no seu segundo dia de existencia, uma intimação de fechamento sobre allegação da Prefeitura, de que em predio alugado pelo mesmo e pela quantia de rs. 1:000$ não tinha pago a licença da taboleta (25:000$), na porta de entrada com estes dizeres: "Museu Popular de Hygiene. Entrada gratis".

A exigencia satisfeita após permanencia de 8 mezes consecutivos aberto das 8 ás 20 horas, diariamente, alguns amigos prestimosos trabalharam para que essa exposição permanecesse na capital Federal, tal os beneficos ensinamentos que continha.

Novas difficuldades, embora patrocinado pelo ministro Affonso Penna Junior, que para isso se esforçava em obter o Palacio das Festas.

A isso se oppoz o ministro Miguel Calmon (Clevelandia), que, após negal-o, tres dias, apenas, depois, permittia a sociedades de folguedos ali se realizassem bailes carnavalescos.

François Norbert, medico brasileiro, não teve, pois, um tecto na sua terra para agasalhar sua grandiosa obra nacional...

Mas num requinte de gentileza, o Embaixador da Italia Barão Cezare Montagna entregou-lhe o ex-pavilhão italiano da Exposição, que, embora em ruinas, serviu ainda ao franqueio publico durante 1 anno, tendo sido nesse espaço de tempo visitado por 70.000 pessoas.

Num dos cartazes em 1926, lá dizia que devido ao descaso do governo, em combater o stegomya, em breve a febre amarella surgiria.

Nessa época eram effectuadas, diariamente, conferencias educativas com projecções fixas e animadas, diariamente, para escolas innumeras que accorriam e ao publico, que grandemente interessado num vae-vem constante, percorria gratuitamente as dependencias instructivas.

Foram nessa occasião os pregadores diarios de conferencias, de Hygiene, Belisario Penna, Sabino Gasparino e Sebastião Barroso.

Tresentas e muitas conferencias foram ali realizadas, com proveito para a collectividade...

Mas esses sacerdotes eram mesmo ridicularizados pelo officialismo accommodaticio e passivo.

Eram 3 formidaveis conspiradores...

Já quasi sem alento, numa atmosphera irrespiravel, François Norbert mantendo-se contra tudo e todos recebeu uma intimação do prefeito Prado Junior para entregar o tecto estrangeiro em 48 horas, procedendo-se a demolição do predio para embellezamento da cidade e nada mais.

Foi nessa occasião que o hygienista patricio teve um gesto de grande significação, indo ao prefeito, disse-lhe: sr. prefeito, será cumprida esta sua absurda ordem, mas da seguinte maneira: "Chamarei todos os jornaes da capital que diariamente me elogiam, engrandecem e estimulam, para defronte do predio onde ha terrenos baldios, amontoarem perto de 4.000 modelos feitos por um brasileiro desilludido, mas, que, apenas desembolsando 18$000 para uma lata de kerozene reduzirá á cinzas um trabalho nacional e estas poderão ser guardadas numa pequena caixa para todo tempo relembrar as saudades que hão de deixar a prepotencia e a ignorancia dos governos actuaes."

Foi então que o sr. Prado Junior, com receio de todos os jornaes que indistinctamente admiravam o nosso querido hygienista, respondeu que forneceria salas de uma escola o que foi feito, onde até hoje se acha amontoada e inaccessivel a obra gigantesca de François Norbert.

Irrequieto, esse hygienista iniciou em conferencias publicas, espontaneas campanhas sobre verminose, impaludismo, lepra, Tuberculose, syphilis e sobre alcoolismo.

Em 1928 tomou a si a grande tarefa que foi a campanha contra a febre amarella e, sempre com os seus parcos recursos, conseguiu levar a effeito a educação do povo, confeccionando o celebre film "Febre amarella", que foi passado nos quatro cantos das ruas da Capital Federal, figurando até no estrangeiro.

Foi tão destemido, que numa entrevista de 25 de janeiro de 1929, no "Jornal do Brasil", affirmou que a campanha americana da Febre Amarella adoptada no Brsail pela missão Rockfeller tinha fallido, engrandecendo Oswaldo Cruz que sem flitagem, glorificou-se.

Terminada essa luta tremenda contra todos os obsecados americanistas da época, preferiu o dr. François Norbert ficar com a sua convicção de nacionalista e arcar com as antypathias de uns poucos para proveito dos muitos. Analysando o celebre preparado "Flit" com que gananciosa empresa enriquecia a bolsa esvaziando os bolsos da população apavorada do mal, como advogado publicou nos jornaes formulas diversas, congeneres e mesmo mais efficazes, ensinando a fabricação nos proprios lares por 1/3 do preço, podendo s... o mesmo usado nas bombas amplamente espalhadas.

Eis o resumo, que terminamos, com prazer, transcrevendo um pequeno topico do seu ultimo artigo em beneficio social, mostrando a sua tempera, quando alguns deputados legalistas iniciavam na Camara a campanha contra o alcoolismo:

"E' preciso que o exemplo venha das gentes da alta esphera — os letrados — para a burguezia e não desta para aquelles; do contrario teriamos que ver um tribunal popular consciente e sadio, apontando aos que nos regem os tres unicos caminhos indicados pelo alcoolismo ás suas victimas que são: ás prisões, os hospitaes e os manicomios.

Para o bem estar da burguezia, que se crystaliza no nosso heróe o Jéca do Sertão — é necessario que o ouro que se desfaz nas taças de "champagne" das grandes festas palacianas se transforme no Pão do Pobre e na Educação do Analphabeto".

E' O QUE EU PENSO

Fomos á rua das Laranjeiras 226, procurar saber o que o dr. François Norbert pensava sobre o estado sanitario da nossa capital.

Devemos não esquecer que houve, ha pouco, febre amarella na capital, embora o indice stegomico seja muito baixo, quasi nullo, A serem verdadeiras as estatisticass officiaes, podemos estar tranquillos.

Não ha maledicencia minha, quanto á duvida da estatistica, pois todos sabem que o stegomya foi por todos os meios e modos combatido, mas, como ultimamente turmas de guardas foram grandemente diminuidas, algumas até completamente extinctas pelo D. N. S. P., para engrossar as fileiras de reservistas, em defesa da legalliddae, tenho receio que o indice esteja bem accrescido e não nos devemos esquecer que os 18.000 heróes que aqui estão são receptiveis em outras palavras, não têm immunização.

Seria desolador que os nossos valentes patricios que hoje aqui nos orgulham, depois de um feito brilhante,

Dr. François Norbert

trilhando as estradas da nossa terra em longas jornadas de sacrificio, tivessem, ao invés de um repouso bem merecido, uma epidemia como recompensa. Dahi o meu sincero temor e, como sempre sentinella avançada em defesa dos dignos concidadãos o desejo que todos os poderes empenhem no sentido de evitar os males traiçoeiros.

Por que não lembrar que os dignos filhos do Brasil, dado o clima differente, o conforto diminuido, a alimentação muito differente accrescida da fadiga e da conglomeração actual, com a falta de defesa pessoal, abre campo ao typho, á dysenteria, á diphteria e ás doenças venereas, sem esquecer os maleficios do alcool, que nas capitaes se esconde nos vinhos e cervejas "artificiaes", que podem trazer graves prejuizos, mas que, com muito cuidado se pode evitar.

Quero crêr que a clarividencia dos homens de hoje já tenha como eu pensado e mais do que eu agido.

Vou iniciar amanhã ou depois palestras educativas num cinema, que serão annunciadas e offerecidas ás tropas aqui acantonadas.

Abordamos o dr. François sobre a situação politica actual.

Estou grandemente esperançoso e crente que d'óravante poderemos melhor respirar, pois até aqui, suffocados pela prepotencia dos mandões que não faziam e não deixavam fazer, mesmo os que não eram politicos como eu, não deixavam de ser victimas eternamente dos agraciados pelo proteccionismo.

— E quanto aos que nos governam?

— Grandes nomes, maiores esperanças. Fé em Deus, que os guiará para o bem da Patria.

A HESPANHA E AS AGITAÇÕES PROLETARIAS

EM BARCELONA — A GREVE PASSIVA DAS OPERARIAS DAS MANUFACTURAS DE PHOSPHOROS

BARCELONA, 25 (Havas) — Não se confirmam os boatos relativos ao recrudescimento da parede geral. A cidade amanheceu em completa calma e nada perturba a actividade collectiva.

As autoridades da Segurança Publica declaram destituida de todo e qualquer fundamento a versão de que fallecera na prisão, um dos operarios detidos por occasião das recentes agitações.

SEVILHA, 25 (Havas) — As operarias das manufacturas de phosphoros continuam na chamada greve passiva, iniciada sabbado.

As paredistas comem nas proprias officinas e ahi dormem e amammentam os filhos, sem que os chefes de serviço, por maiores esforços que desenvolvam, logrem dellas desembaraçar-se.

OS TRABALHADORES DOS JORNAES SUSPENSOS

Uma entrevista com o nosso companheiro de imprensa Manoel Lourenço de Magalhães

Manoel Lourenço de Magalhães

Estando lançada a idéa da realização de uma festa sportiva em beneficio dos trabalhadores de jornal desempregados sem distincção de classes, lançada pelo nosso companheiro de imprensa Manoel Lourenço Magalhães, achamos opportuno ouvir delle o que pensa a respeito da realização da festa projectada e o modo como se deverá auxiliar os companheiros que estão desempregados.

Manoel Lourenço de Magalhães, solicitado para isso promptamente accedeu ao que lhe pedimos e nos disse o seguinte:

— Foram oito os diarios que apanharam "as sobras" da revolução. Está decorrido um mez depois do dia inolvidavel e neste espaço de tempo apenas dois diarios reencetaram a publicação. Como V. não ignora, os que como eu estão hoje desempregados nada tinham que ver com a orientação politica dos jornaes onde trabalhavamos. Os homens que constituem a classe dos trabalhadores de jornaes — sejam intellectuaes ou sejam manuaes — com excepções rarissimas, para trabalharem não procuram saber se o jornal é grego ou troyano.

As orientações politicas são tão varias... illustres jornalistas, que hoje são pro-homens da Republica, passaram pelas redacções de muitos dos jornaes destroçados pela revolução. Curioso é notar, meu prezado collega, que a maioria dos companheiros que agora curtem as mais amargas necessidades eram sympathizantes acerrimos da causa que, victoriosa, culminou em 24 de outubro e incorporou todos os que trabalhavam naquelles jornaes á já volumosa massa dos homens sem trabalho.

— Quantos homens de jornal V. calcula que estão completamente desempregados?

— Completamente desempregados, de trezentos a quatrocentos, sem exaggero, compositores-typographicos, linotypistas, revistores, mecanicos, pessoal de impressão, expedidores, pessoal de administração, archivo, continuos, serventes.

O numero dos desempregados não é maior, porque, como V. sabe, a industria da imprensa e o jornalismo entre nós ainda têm muito de improvização. Como com facilidade se verifica, actualmente, dos companheiros de redacção dos jornaes que suspenderam a publicação menos da quarta parte foi que ficou completamente desempregada. Porque o emprego na redacção é quasi sempre um achego ou ponto de ligação para uma situação melhor. O contrario disto é o que se constata entre os demais trabalhadores de jornaes, que estão desempregados.

Delles duas terças partes senão mais estão descollocados completamente, e dentre os que estão trabalhando alguns têm a sua occupação, mesmo em differentes misteres, nos jornaes da situação. Porque não sendo os ordenados e salarios ganhos sufficientes para a subsistencia dos que trabalham certa parte desdobra a sua actividade em dois jornaes. Entre os periodicos que suspenderam a publicação ha alguns com quasi meio seculo de existencia, trabalhando nelles velhos companheiros com mais de trinta e quarenta annos de serviços que hoje, encanecidos, já cançados, estão, por isso mesmo, condemnados á mais negra miseria, porque ninguem lhes quererá como empregados!

— Que me diz V. propriamente do festival?

— Pretendo juntamente com os mais destacados elementos da imprensa que actuam assignaladamente na vida sportiva carioca e que são todos os nomes que diariamente vêm sendo publicados, interessar a população desta cidade, que jámais nega o seu apoio ás causas justas e sympathicas — como a dos trabalhadores de jornal desempregados — interessar na realização de uma festa sportiva attraente, para a qual, já se encontram em entendimentos aquelles chronistas, que produza uma renda larga, com a qual se auxilie pecuniariamente os que estão totalmente desempregados, sem distincção de classe.

Como V. sabe, na necessidade todos somos eguaes. O estomago de um grande homem tem as mesmas necessidades do de um pobre diabo. Assim, apurada a renda da festa ella será recolhida a um banco, por uma commissão escolhida entre os companheiros que estão a frente deste movimento de solidariedade, e será solicitada a relação dos companheiros desempregados, aos gerentes e chefes de serviços dos jornaes que suspenderam a publicação. E então em dias e local previamente annunciados, a commissão irá distribuindo auxilios do producto granjeado com a festa.

Penso, porém, que o auxilio não póde se limitar sómente ao resultado desta festa. Deve-se cogitar de outros movimentos em beneficio dos companheiros, antes delle. Estou certo que será muito bem acolhida a idéa de cada pessôa que trabalha em jornal dar um dia, por mez, em favor dos companheiros, sem distincção de categorias, que estão completamente desempregados.

Para tanto basta organizar-se uma commissão, que sobre este assumpto se entenderá com os gerentes das empresas jornalisticas em actividade, para se incumbirem do recebimento, mandando-se um memorial previamente a todas as corporações de todos os jornaes, desde o redactor ao continuo, solicitando a sua contribuição, que se destinará a auxiliar os que estão desempregados, indistinctamente.

Interessando-me com o maior devotamento pelo infortunio dos meus companheiros de todas as categorias, não estou defendendo causa propria, porque tenho um emprego, felizmente. O que me impelle a esta attitude é um sentimento de solidariedade, direi melhor de fraternidade para com os companheiros, com alguns dos quaes, diuturnamente, militava — ha mais de trinta annos — de dia e de noite, sem nenhuma preoccupação politica, apenas com um objectivo — o de cumprir e fazer cumprir o dever.

DECRETOS ASSIGNADOS

NA PASTA DA JUSTIÇA

O sr. Getulio Vargas, chefe do Governo Provisorio, assignou os seguintes decretos na pasta da Justiça:

Ampliando até quatro mezes o prazo de sessenta dias de que trata o art. 63 do regulamento approvado pelo decreto n. 18.542, de 24 de dezembro de 1928, para o registro, sem multa, dos nascimentos occorridos no interior do paiz;

Exonerando Henrique Paulo Frontin, do cargo de official do segundo officio do Registro de Titulos e Documentos; e nomeando para o referido cargo o dr. Olympio Rodrigues Vianna.

NA PASTA DA EDUCAÇÃO

Dispondo sobre a habilitação dos alumnos sujeitos ao regimen de exames de preparatorios, na presente época;

Extinguindo o cargo de secretario da Directoria de Defesa Sanitaria Maritima e Fluvial e em sua substituição cria o de ophtalmologista-chefe do Departamento Nacional de Saude Publica.

Reintegrando o dr. Oswaldo de Mello Campos, no logar de medico contratado da filial do Instituto Oswaldo Cruz, em Bello Horizonte;

Exonerando: a pedido, o dr. José Mattoso de Sampaio Corrêa, de vice-director da Escola Polytechnica da Universidade do Rio de Janeiro; o dr. Fleury da Rocha, de director da Escola de Minas, de Ouro Preto;

Designando o dr. Roberval Cordeiro de Faria para inspector de fiscalização do exercicio da medicina, em quanto durar o impedimento do dr. João Pedro de Albuquerque.

Exonerando o dr. Virgilio de Brito Firmeza de inspector da Faculdade de Direito do Ceará e nomeando para substitui-o o dr. José da Cunha Sombra;

Exonerando o dr. Constancio Clovis de Carvalho, de inspector da Faculdade de Direito do Maranhão e nomeando para o referido cargo, o bacharel João Pedro de Carvalho Branco;

Exonerando o bacharel João de Oliveira Franco, de inspector do Gymnasio Paranaense, e nomeando para o mesmo cargo o dr. Walter Gastão Buttel;

Exonerando o dr. Manoel Netto Carneiro Campello e o dr. Thomaz Lins Caldas Filho, de director e de vice-director, respectivamente, da Faculdade de Direito de Recife, e nomeando para substituil-o, o dr. Virginio Marques Carneiro Leão e o dr. Mario de Almeida Castro.

Exonerando o bacharel Gilberto Fraga Rocha, de inspector do Gymnasio Pernambucano e nomeando para o referido cargo o dr. Nelson Carneiro Leão,

Exonerando o dr. Antonio de Menezes, de inspector da Escola de Engenharia de Pernambuco, e nomeando para exercer as mesmas funcções o dr. João Cabral de Vasconcellos Filho;

Nomeando o dr. Raymundo Chaves de Freitas para ophtalmologista-chefe do Departamento Nacional de Saude Publica.

NA PASTA DA FAZENDA

Exonerando Gumercindo Machado Leal, de escrivão da collectoria federal em Santa Maria, no Rio Grande do Sul; e nomeando em substituição Oswaldo Galvarro.

Supprimida a linha telephonica entre o Guanabara e os Campos Elyseos, em S. Paulo

Como medida de economia, a linha dupla telephonica que ligava o palacio Guanabara ao palacio dos Campos Elyseos, em São Paulo, e com a qual despendia o governo deporto 14:000$ mensaes, foi mandada supprimir por ordem superior.

MUSICA

UM CONCERTO GRATUITO PARA DIFUSÃO DA CULTURA MUSICAL

Proseguindo em sua nobre tarefa de elevar o nivel da cultura musical no Brasil, difundindo a bôa musica entre o nosso povo, a Associação Brasileira de Musica fará realizar, no proximo domingo, ás 21 horas, no salão nobre do Instituto Nacional de Musica, um esplendido concerto a que todas as pessoas poderão assistir, pois não haverá entradas pagas.

A partir de sexta-feira, em todas as casas de musica do centro da cidade, serão encontrados á disposição de qualquer pessoa, convites, dando direito á entrada para familia.

Hoje e amanhã os associados da A. B. M. terão preferencia, podendo retirar da séde da Associação (Rua da Carioca n. 47) quantos convites desejarem.

Tomam parte no concerto o celebre pianista Thomás Teran e o sempre applaudido Trio Brasileiro, formado por Maria Amelia de Rezende, Paulina d'Ambrosio e Alfredo Gomes, tres brilhantes nomes da arte musical brasileira.

RECITAL DE PIANO, MARIA JOSE' THOMAZ

1º premio — Medalha de ouro por unanimidade de votos

Foi transferido por motivo de força maior, para hoje, ás 5 horas da tarde, o recital, no Instituto Nacional de Musica, em beneficio da construcção do Santuario de Nossa Senhora da Divina Providencia, á rua do Cattete n. 113.

O GREMIO REGIONAL CARIOCA PRESTA HOMENAGEM A' RAINHA E AO PRINCIPE DOS CANTORES BRASILEIROS

O Gremio Regional Carioca, conceituada agremiação que cultiva a musica regional, vem pugnando pelo desenvolvimento do espirito artistico, zelando pelo patrimonio historico e pelas tradições do regionalismo brasileiro. Tem merecido grandes applausos a directoria desse gremio, que com muito brilhantismo vem promovendo festas artisticas, cujo exito deve em parte ao concurso de valorosos elementos. No dia 29 do corrente (sabbado), ás 20 1/2 horas, será realizada a "Noite artistica" em homenagem á srta. Jesy Barbosa, "Rainha da Canção Brasileira" e Renato Murce, "Principe dos Cantores Regionaes". Essa festa que terá o concurso de consagrados elementos terminará com um "sarão" dansante tomando parte no mesmo gentis senhoritas da élite carioca. Os vencedores do concurso promovido pelo DIARIO CARIOCA receberão mais essa justa homenagem dos seus amigos e admiradores. Jesy Barbosa e Renato Murce são dois nomes que representam o expoente maximo do sentimentalismo da nossa raça. Jesy, canta com uma expressão invulgar e Renato, fiel interprete da musica regional brasileira, exoendora dos motivos essencialmente nacionaes, faz reviver o espirito alegre e sertanejo nas noites de desafio.

ELOGIADA A ACÇÃO DO CORONEL JOSÉ PESSÔA NA JORNADA DE 24 DE OUTUBRO

Um officio do chefe do Estado Maior da Armada ao ministro da Guerra

O bravo coronel José Pessôa

O chefe do Estado Maior da Armada enviou o seguinte officio ao general Leite de Castro, ministro da Guerra, pedindo a menção na fé de officio do coronel José Pessôa do elogio que abaixo publicamos:

"Tenho a honra de encaminhar á consideração de v. ex., para opportuna menção em fé de officio, a apreciação que as circumstancias me permittiram formar sobre a actuação do sr. coronel José Pessôa Cavalcanti de Albuquerque, a 24 de outubro findo, no movimento do povo e das classes armadas, de que resultou a victoria da vontade nacional.

Ao examinar, na manhã desse dia, por ordem do sr. general Tasso Fragoso, o commando do agrupamento pelo 3º R. I. e 2º G. A. C., encontrei no quartel da Praia Vermelha, a natural confusão resultante da affluencia da massa popular que vinha enthusiasta offerecer os seus serviços.

Designei desde logo o sr. coronel José Pessôa para enfeixar o commando superior do 3º R. I. e do batalhão de civis, incumbindo-o de dirigir directamente a organização desta unidade provisoria, coordenando os seus elementos, equiparando-os e armando-os.

De regresso do Forte de Copacabana, onde pelo sr. general Menna Barreto me foi dada missão de marchar sobre o Palacio Guanabara, enviei, da praia de Botafogo, ordem escripta para fazer avançar o 3º R. I. A' frente deste e commandando-o, o coronel Pessôa se apossou do Palacio Guanabara, assegurando a protecção efficiente de sua unidade aos generaes que levavam a intimação ao governo deposto.

Durante todo o tempo em que se procedeu á substituição da Policia Militar, em que foram tomadas providencias sobre a prisão do ex-presidente e a sua remoção para o Forte de Copacabana, o coronel Pessôa a tudo attendeu com serena energia, demonstrando mais uma vez as qualidades de official bravo e destemeroso, permanecendo até á noite no serviço de segurança e confirmando a sua reputação de chefe calmo, resoluto, inspirando plena confiança aos seus commandados.

Autorizo o sr. coronel Pessôa a salientar a actuação dos officiaes que estiveram ás suas ordens, destacando desde logo o capitão Soares dos Santos pelo criterio, orientação segura e valorosa iniciativa com que conduziu a sua companhia no serviço da vanguarda.

Analogamente, e por dever de equidade, cumpre-me, para os devidos effeitos, communicar a v. ex. a impressão de ordem, decisão e de actividade recebida do tenente coronel Flavio Queiroz do Nascimento, commandante do 2º G. A. C., quando me transportei á Fortaleza de S. João, na manhã do mesmo dia 24 de outubro.

Essa unidade cooperou com o 3º R. I. e seu commandante esteve a tarde no Palacio Guanabara, alvitrando e propondo suggestões, demonstrando tomar parte directa na responsabilidade dos actos decorrentes.

Ao transmittir-lhes agradecimentos pelo alto dever civico cumprido, rogaria ser o sr. tenente coronel Nascimento autorizado a elogiar os officiaes que mereceram citação nominal pelo destaque com que se portaram na referida jornada."

O SR. MORAES E BARROS APRESENTOU DESPEDIDAS AO CHEFE DO GOVERNO

Em visita de despedidas ao chefe do governo provisorio da Republica, por estar de partida para São Paulo, esteve hontem no palacio do Cattete, onde foi recebido por s. ex. o sr. Moraes e Barros.

Uma circular do ministro da Justiça sobre concurrencias

O sr. Oswaldo Aranha, ministro da Justiça, expediu ás repartições subordinadas ao seu Ministerio, a seguinte circular:

"De accordo com a resolução do Tribunal de Contas, em sessão de 29 de setembro ultimo, communicada a este Ministerio, pelo respectivo presidente, no officio n. 1.422, de 2 de outubro findo, recommendo providencias afim de que em relação ás despesas provenientes de fornecimentos, transportes e trabalhos publicos effectuados independemente de concurrencia, nos termos da letra "a" do artigo 51 do Codigo de Contabilidade Publica, seja observado o seguinte:

a — o respectivo empenho deve ser feito no total da despesa autorisada;

b — se os fornecimentos, transportes ou trabalhos feitos em virtude da autorização não se realizarem de uma só vez, as contas poderão ser apresentadas parcelladamente, observando-se porém, o que prescreve o paragrapho 2º do artigo 233 do regulamento geral da Contabilidade, quanto aos empenhos globaes;

c — na mesma occasião em que fôr remettida ao Tribunal a segunda via do empenho, deve juntamente com ella ser enviado o original ou copia authenticada da exposição e do despacho referentes á dispensa de concurrencia."

APPORELLY, NO CATTETE

AGUARDEMOS AS DECLARAÇÕES QUE SOBRE ESSA VISITA AO SEU "PREPOSTO" IRA' FAZER O MARECHAL-ALMIRANTE REVOLUCIONARIO...

Esteve, hontem, no Cattete, o sr. Apparicio Torelly, que não é outro senão o Apporelly, director do "grande quinzefeirio" "A Manha".

Apporelly, que se considera o "marechal-almirante", chefe supremo da revolução brasileira, naturalmente foi ao palacio do governo transmittir ordens ao seu "preposto" ali, sr. Getulio Vargas...

Aguardemos as "importantes declarações" que, a respeito do caso, fará o heroico jornalista...

AINDA EXISTE O CONSELHO MUNICIPAL?

Recebemos a seguinte carta:

"Sr. redactor do DIARIO CARIOCA. — Levo ao vosso conhecimento que, durante a occupação provisoria dos primeiro e segundo andares do edificio do Conselho Municipal pelo Ministerio da Educação e Saude Publica, a secretaria do mesmo Conselho funccionará no terceiro andar do referido edificio. — (a) J. B. Horta Barbosa, director."

Offertas ao "Diario Carioca"

Como brinde de Natal, o gerente do Grande Hotel da Lapa teve a gentileza de nos offerecer uma duzia de artisticas canetas. Gratos.

O SR. BERGAMINI FOI NOMEADO INTERVENTOR NO DISTRICTO FEDERAL

Sr. Adolpho Bergamini, que acaba de ser nomeado interventor no Districto Federal

Soubemos no Cattete, com absoluta segurança, que o decreto da nomeação do sr. Adolpho Bergamini para o cargo de interventor no Districto Federal, já foi assignado pelo chefe do governo, faltando apenas ser referendado.

O sr. Bergamini vem respondendo pelo expediente da Prefeitura desde a victoria da Revolução, sendo a sua manutenção no exercicio daquellas funcções um acto de rigorosa justiça do governo revolucionario.

O actual prefeito é um vulto de grandes qualidades moraes e intellectuaes, estando destinado, portanto, a prestar reaes serviços ao povo carioca.

A noticia da sua permanencia á frente do Executivo municipal, será recebida, portanto, com geraes applausos por parte de toda a nossa população.

O DR. ANTONIO CARLOS TELEGRAPHA AO CENTRO DE DEFESA DOS IDEAES REVOLUCIONARIOS

O Centro de Defesa dos Ideaes Revolucionarios recebeu, do sr. Antonio Carlos, o seguinte telegramma:

"Drs. Caio Monteiro de Barros, Helio Miranda Moura e Gerson Tavares. — Peço recebam meus cordiaes agradecimentos pelo honroso telegramma que me dirigiram em nome do Centro dos Ideaes Revolucionarios. Affectuosas saudações. — (a) Antonio Carlos."

Uma offerta da Alfaiataria "Triangulo" aos presos da Casa de Detenção

Do conhecido estabelecimento commercial denominado Alfaiataria Triangulo, situado á rua 7 de Setembro, 170, recebemos um lote de roupas feitas destinado aos presos da Casa de Detenção.

TRIBUNA DO POVO

Nesta columna, o "Diario Carioca" publicará todas as queixas, denuncias e reclamações que lhe forem dirigidas, uma vez que as mesmas sejam devidamente assignadas e tenham o proposito de salvaguardar os interesses publicos.

A COMPANHIA SALICOLA FLUMINENSE

Temos em nosso poder uma carta dos salineiros de Araruama, que é um appello aos novos poderes constituidos do Estado do Rio, ante a miseria a que foram arrastados pela Companhia Salicola Fluminense.

Para melhor conhecimento do caso, transcrevemos alguns topicos daquella carta. Eil-os:

"No anno de 1927, o governo deste Estado, desejando auxiliar a importante industria do sal (unica existente neste municipio), illudido pela astucia de alguns emeritos cavadores, resolveu financiar a celebre Companhia Salicola Fluminense, com a grande somma de mil e quinhentos contos de réis (1.500:000$000), por intermedio do Instituto de Fomento e Economia Agricola, suppondo que, por esse meio, seria realizado o seu louvavel intento, baseado nas seductoras promessas de "usinas grandiosas", "processos scientificos para tornar o nosso sal instantaneamente maravilhoso", etc., a serem postos em pratica nesta cidade, pelos "sabidos salvadores" da industria do sal nacional.

O resultado, sr. Redactor, é isso justamente que se deseja chegue ao conhecimento das actuaes autoridades do Estado: A Companhia Salicola Fluminense, consumiu todo o dinheiro do Estado, portanto, dinheiro do povo, exclusivamente em proveito dos seus directores e nas "experiencias" dos complicados apparelhos da invenção de um extrangeiro, montados na usina que a Companhia possue nesta cidade, extrangeiro esse que "tudo manda e tudo pode" na referida Companhia.

Os nossos salineiros, que tiveram a ingenuidade de acreditar nas retumbantes promessas de prosperidade, feitas reiteradamente pelos directores da Companhia, acham-se, hoje em dia, ás portas da miseria, lamentando o logro que lhes pregaram".

OS FILMS DA ALLIANÇA LIBERAL "QUEIMADOS" PELO GOVERNO PASSADO

Recebemos a seguinte carta:

"Sob a epigraphe supra, publica v. s. no numero de hoje do seu denodado matutino, uma local que precisa ser rectificada em pontos fundamentaes para ficar de accôrdo com a verdade dos factos.

Assim é que só por um equivoco de que foi victima não só v. s. como o digno delegado, dr. Castello Branco, que presidiu as diligencias, viu-se a nossa casa — Botelho Film Ltda. — estabelecida á rua do Rezende, 146 — envolvida nos acontecimentos.

A firma sobre a qual incidiram as diligencias, ao que nos parece mallogradas, foi a de Botelho & Netto, com fabrica á rua Jorge Rudge n. 37, que, conforme registraram os jornaes da época, foi victima de um incendio em que se consumiram films da Companhia da Alliança Liberal. Nossa casa nunca teve nada que ver com isso.

Da busca realizada em nosso estabelecimento, como das diligencias e depoimentos tomados pelo dr. Castello Branco, o que se evidenciou foi a absoluta lisura de nosso procedimento em todo o desenvolvimento da luta politica, confeccionando e editando films indistinctamente, sem nenhuma côr partidaria, para ambas as facções, dentro da finalidade puramente mercantil da nossa sociedade commercial.

Como justa homenagem á autoridade policial que presidiu ao inquerito, queremos deixar, aqui, consignado, o alto criterio e liberalismo do digno dr. Castello Branco, cujas escusas aos damnos involuntarios, que nos causou com as diligencias necessarias ao esclarecimento da verdade, revelam a fina distincção pessoal alliada á um alto senso de justiça.

Certos, de que v. s., consoante as normas habituaes do DIARIO CARIOCA, dará agasalho a estas linhas, subscrevemo-nos. — Armando de Moura Carijó. — Jonathas Carvalho, directores".

A CENTRAL DO BRASIL E A SUA REORGANIZAÇÃO

Com referencia a entrevista do dr. Caetano Lopes, recebemos a seguinte carta:

"Sr. redactor do DIARIO CARIOCA — As noticias que déstes em vosso jornal não são assim injustas como diz o dr. Caetano Lopes em a entrevista que vos concedeu e que foi publicada em nosso jornal de 22 do corrente.

A prova disso se encontra no descontentamento geral que reina entre grande parte dos chefes de serviço da Central e no seu pessoal. Na propria entrevista do dr. Caetano Lopes se encontra uma prova das injustiças desse director na grande viaferrea.

Ella se encontra na parte da entrevista em que o director Caetano salienta que "existe na Central um unico serviço bom, que, na falta de outro, elle só é capaz de resgatar os erros enormes da administração passada: é a Commissão de Reclamações". São palavras do dr. Caetano Lopes, sr. redactor.

E' o melhor elogio que o director da Central, sem querer, faz publicamente ao engenheiro que organizou esse bom serviço que existe na Central.

O dr. Caetano Lopes attribuiu esse serviço ao dr. Mario Bello e no seu amigo dr. José Caetano de Andrade Pinto, citando o resultado mostrado pelo graphico que puxou da sua gaveta para mostrar ao vosso representante, graphico esse relativo ao periodo de março de 1926 a junho de 1929.

Sabe sr. redactor quem fez esse serviço e esse graphico?

Não foi o amigo do dr. Caetano Lopes; foi o dr. Galdino Rocha um dos elementos de acção que a Central possue e que para a satisfação dos odios do dr. Caetano Lopes, foi removido para Curvello como residente de uma Residencia de Castigo e sem motivo.

E' o premio que a Justiça do dr. Caetano Lopes dá a esse homem cujos serviços elle elogia attribuindo, porém, ao seu grande amigo a organização.

A Central está revoltada com semelhante procedimento de um director que não está a altura do cargo no momento actual.

Peço-vos a publicação desta reparação necessaria. — Antonio Chaves".

PROMOVENDO O AMPARO DAS CRIANÇAS POBRES

O QUE SOLICITOU DO CHEFE DO GOVERNO O PADRE NASCIMENTO DE OLIVEIRA

No palacio do Cattete esteve, hontem, o padre Manoel do Nascimento de Oliveira, que foi apresentar ao chefe do governo provisorio da Republica, um memorial solicitando a sua attenção para o aproveitamento das terras da União, que constituem a Fazenda Santa Maria do Rio Pequeno, em Jacarépaguá, para a installação de uma colonia agricola para menores desampardos, orgnizando-se assim um util Asylo de Protecção. O padre Nascimento de Oliveira espera, tambem, que a sua idéa seja estudada pelos ministros da Justiça e da Educação e Saude Publica, assim como pela imprensa, afim de ter solução o magno problema da educação pratica e util dos menores desamparados.

SABONETE DE TOILETTE
Eucalol
A BASE DE EUCALYPTO

O "Gelria" de regresso dos portos platinos

De regresso dos portos platinos, esteve hontem, algumas horas, atracado ao Cáes do Porto, o paquete hollandez "Gelria".

A bordo da nave do Lloyd Real Hollandez viajaram, com destino a esta capital, apenas nove passageiros, sendo quatro em primeira, dois em segunda e tres em terceira classe.

O "Gelria" deixou o nosso porto hontem mesmo, á tarde, em demanda dos mares europeus.

Não obteve auxilio para aluguel de casa

O director geral dos Correios resolveu indeferir o requerimento da agente postal de Carsia, subordinada á administração postal de Uberaba, d. Ernestina Conceição Padua, pedindo auxilio para aluguel de casa e luz da mesma agencia.

Uma aposentadoria nos Correios

O director geral dos Correios mandou submetter á inspecção de saude para fins de aposentadoria, o 2º official da Directoria Geral, Mario de Mendonça Luzano Brandão.

KEROZENE MAIS CARO QUE GAZOLINA!

NO DEPARTAMENTO NACIONAL DE SAUDE PUBLICA

Estamos informados que a Inspectoria de Prophylaxia do Departamento Nacional de Saude Publica adquiriu, hontem, para o serviço da policia de fócos, daquella repartição, 13.800 (treze mil e oitocentos) litros de kerozene, á firma Souza Sampaio & C.

A acquisição foi levada a effeito pelo pedido n. 1.931, ao preço de 1$090 o litro, quando esse producto custa em qualquer armazem de esquina, apenas, $800 o litro.

Ha entre o preço regular do mercado, e o adquirido pelo Departamento de Saude Publica á firma Souza Sampaio & Cia., uma differença de 38:640$000 a favor da felizarda firma, que vem monopolisando os fornecimentos ao D. N. S. P.

Naturalmente, o dr. Belisario Penna não tem conhecimento deste facto, e para elle chamamos sua attenção, no sentido de ser cancellado o pedido, a bem dos interesses do Thesouro e da moralidade de sua administração.

AS CAIXAS DE PENSÕES E APOSENTADORIAS

UMA CARTA AO "DIARIO CARIOCA"

O sr. Mario Desmarais Costa escreve ao "Diario Carioca" uma carta em que se refere á suggestão, aventada ao Governo Provisorio, de extinguir as Caixas de Pensões e Aposentadorias, declarando-se contrario áquella pretenção.

No seu entender, as Caixas de Pensões e Aposentadorias preenchem os fins a que se destinam, dependendo, apenas, de zelo, criterio e honestidade na sua direcção. Se algumas caixas não têm tido o progresso que devem, devemos attribuir semelhante desvirtuamento á orientação lacunosa de seus dirigentes, e não á lei que as criou.

Cita, para confirmar as suas asserções, o exemplo de diversas empresas, onde as caixas apresentaram saldos magnificos no balanço de 1929.

Embora julgue passivel de reforma a lei actual, o referido missivista pretende que não depende apenas desta lei a melhoria das Caixas. O essencial é a competencia technica e a honradez dos respectivos administradores.

Transferencia de um ex-intendente e funccionario dos Correios

De ordem do director geral dos Correios foi transferido da 2ª secção do Expediente para a Sub-Directoria do Trafego Postal, o 3º official da Directoria Geral, Nelson de Almeida Cardoso, que durante alguns annos fez parte do Conselho Municipal, representando o eleitorado do 2º districto desta capital.

O MOMENTO POLITICO HESPANHOL

Demittiu-se o ministro do Interior — Os novos titulares

MADRID, 25 (Havas) — O rei Affonso fez, pela manhã, de automovel, uma excursão ao campo de Carabanchel, onde assistiu aos exercicios de tiro e, de regresso ao palacio, já por volta de meio-dia, despachou com o presidente do Conselho, os papeis mais urgentes.

A' saida do Palacio Real, o chefe do governo confirmou a versão da renuncia do ministro do Interior, general Marzo, e accentuou que aceitara o pedido devido á insistencia do demissionario. Terminou declarando que o novo titular daquella pasta seria designado, ainda hoje, no correr da reunião do Conselho de Gabinete, marcada para a tarde.

Affonso XIII

A DEMISSÃO DO MINISTRO DO INTERIOR

MADRID, 25 (Havas) — O ministro do Interior acaba de pedir demissão.

APESAR DOS PESARES, A IMPRENSA MADRILENA ADEANTOU A REMODELAÇÃO DO GABINETE

MADRID, 25 (Havas) — A despeito dos desmentidos officiaes, quasi todos os jornaes madrilenos affirmavam, esta manhã, que na reunião do Conselho de Ministros convocada para hoje haveria grande remodelação do gabinete.

Até agora essa noticia não se confirmou senão em parte, com a retirada do ministro do Interior, general Marzo, cuja demissão já é official.

Nas rodas politicas mais chegadas ao governo acredita-se, entretanto, que a remodelação do Ministerio será mais completa, passando o actual ministro das Obras Publicas, sr. Matos, para a pasta do Interior, e o sr. Rodriguez Viguri para as Obras Publicas, e entrando o sr. Montes Jovellar para o Ministerio da Economia.

NÃO PASSAM DE BOATOS...

MADRID, 25 (Havas) — O chefe do governo, general Berenguer, declarou carecerem de todo fundamento os boatos de que, no correr da reunião de hoje do Conselho de Gabinete, se manifestaria séria crise ministerial.

Eram egualmente improcedentes os rumores, segundo os quaes um avião de turismo teria voado, ultimamente, sobre a capital hespanhola, lançando proclamações.

OS NOVOS TITULARES

MADRID, 25 (Havas) — Com a demissão do general Marzo houve as seguintes modificações na composição ministerial:

O sr. Matos, ministro das Obras Publicas passa a occupar a pasta do Interior; o ministro da Justiça, sr. Estrada, assume a pasta das Obras Publicas, e o sr. Montes Jovellar é nomeado ministro da Justiça.

Os novos titulares prestaram juramento ás 3 horas da tarde.

A RUIDOSA EVASÃO DE RAMON FRANCO

O PROSEGUIMENTO DO INQUERITO — O MYSTERIOSO DESAPPARECIMENTO DE RUIZ DE ALDA

Ramon Franco

MADRID, 25 (Havas) — Prosegue activamente o inquerito relativo á evasão do commandante Ramon Franco do presidio militar em que estava internado.

O juiz militar de instrucção visitou a prisão e ali ouviu os depoimentos do sub-official de dia e dos soldados de guarda por occasião da fuga. Momentos depois compareceu á presença do capitão-general de Madrid a quem deu sciencia do que lográra apurar.

As sentinellas declararam que nada de anormal verificaram na noite em que se deu a evasão. Apenas lhes chamára a attenção um automovel desconhecido, que por largo tempo permaneceu nas immediações do presidio.

Ruiz de Alda

AS RESPONSABILIDADES DOS GUARDAS MILITARES DA PRISÃO

MADRID, 24 (Havas) — A Capitania Geral vae designar um tribunal especial para apurar as responsabilidades que cabem aos guardas militares da prisão de que se evadiu o aviador Ramon Franco.

Ao mesmo tempo, a guarda-civil recebeu ordens severas para revistar cuidadosamente todas as pessoas que deixarem esta capital e de policiar rigorosamente todas as estradas.

O DESAPPARECIMENTO DE RUIZ DE ALDA

MADRID, 25 (Havas) — O mysterioso desapparecimento de Ruiz de Alda, que foi o mecanico de Ramon Franco no celebre vôo transatlantico do "Plus Ultra", está sendo vivamente commentado. Os jornaes de Madrid frisam particularmente a circumstancia do desapparecimento de Ruiz de Alda coincidir com a evasão de Ramon Franco, conhecida como era a intimidade das relações de ambos.

ACCUSADOS DE COMMUNISTAS

ESTRANGEIROS RECOLHIDOS A' DETENÇÃO APPELLAM PARA O "DIARIO CARIOCA"

Tornamos publico para os devidos fins, com vista aos poderes competentes, o seguinte appello feito por estrangeiros recolhidos á Detenção, sob a accusação de communistas:

"Illmo. sr. redactor do "Diario Carioca" — Saudações.

Nós prisioneiros de nacionalidades diversas, recolhidos á Casa de Detenção, nunca menos de 3 mezes, o mais novato na reclusão, aguardando o resultado malfadado da expulsão do territorio nacional, por motivo das injustiças passadas, vimos por intermedio desse orgão valioso, interpetre do sentir popular sobremodo, dos constrangidos, rogar-lhe a fineza da publicação desta missiva cabal, porta-vóz dos nossos soffrimentos.

Certo do agasalho, deixamos abaixo, o que desejamos:

Não é estranha á imprensa, as medidas vexatorias da policia do governo deposto.

Assim é, que vem de confirmar as constantes visitas nesta casa de Dor, de jornalistas que, horrorizados, transmittem ás columnas dos seus jornaes, as suas expressões bem repassadas de clemencia em favor de nossa causa.

Sr. redactor, creia que o pretexto unico da nossa prisão, fôra o "communismo", no entanto, outra é a nossa idéa alimentada.

Viemos ao Brasil, á procura da vida, fascinados pelo seu progresso, hospitalidade e vastidão; temos profissão e se preciso fôr daremos exemplos.

O nosso passado, jámais nos amedrontará, não temos na policia ou em juizo promptuario que revele má procedencia ou indole e no entanto, estamos na perspectiva dolorosa de soffremos a grande desgraça de sermos expulsos, de onde, tencionavamos, a troco de nossas energias, vivermos honestamente.

Creia sr. redactor, não temos o encargo da propaganda vandalesca (ao nosso ver) do communismo, elle, não nos tomará a consciencia.

Assim, sem recursos para constituirmos advogados que nos defendam e dahi a probabilidade de melhor ser provada a nossa pretenção, pedimos das columnas do seu jornal, fazer, com a publicação desta, sentir no exmo. sr. ministro da Justiça, os constrangimentos por que passamos, afim de que, seja dispensada a salutar justiça e benevolencia de sua ex. em beneficio de tantos chefes de familia que têm, pelas razões expostas os seus lares, tambem victimados.

Se porventura, o arbitrio do exmo. sr. ministro da Justiça, não seja accorde com as nossas liberdades, não discordamos, em tornarmos á Patria.

A continuação no entanto, da nossa situação indecisa, é que, nos vem mortificando, attento, a ausencia de recursos, com que pudessemos valer, os nossos lares que soffrem, soffrem muito.

Aguardando a sua generosidade, esperamos da Justiça renovada a razão do nosso direito.

Dos presos criados attentos muito e muito obrigados — (a) Aurelio Ulloa; Dario Marilez, Antonio Perez, Manoel Ferreira, Ramon Gonzalez, Juan J. Camacho, Jacintho Bernardo, Adelino Gonçalves Ferreira e Antonio Narciso Rouças."

Casa Detenção, 23-11-930.

MINISTRO HELIO LOBO

SUA CHEGADA HONTEM A' ESTA CAPITAL

Vindo de Montevidéo chegou hontem, á esta capital, á bordo do "Cap Polonio" o dr. Helio Lobo, ministro do Brasil, no Uruguay.

Nesse paiz amigo deixou o distincto diplomata, além de um vasto circulo de amigos, muitos admiradores do seu talento e da sua incansavel operosidade.

Ao desembarque de s. ex. e sua exma. familia compareceu um grande numero de pessoas amigas, vendo-se no cáes á sua espera muitos collegas, amigos e admiradores.

O ministro dr. Helio Lobo, depois de ter recebido os cumprimentos das pessoas que foram esperal-o, dirigiu-se para casa do seu cunhado prof. Carlos Chagas, á rua Paysandu', n. 148, onde está hospedado.

O regresso dos funccionarios addidos ás suas repartições

O sr. ministro da Fazenda, por portaria de hontem, resolveu autorizar o director geral do Thesouro a providenciar para que regressem immediatamente ás repartições a que pertencem os funccionarios addidos ou á disposição dos chefes de serviço nas repartições de Fazenda, salvo os que forem indispensaveis para a boa ordem dos serviços, caso em que os respectivos chefes deverão justificar a necessaria permanencia.

A FALLENCIA DA CONTABILIDADE PUBLICA

A contabilidade publica no Brasil tem sido objecto dos mais meditados estudos e não foram poucos os que dedicaram á solução desse complexo problema a melhor bôa vontade alliada a perfeitos conhecimentos technicos.

Estadistas eminentes pugnaram, em varias épocas, pela reforma do velho e desarticulado systema de contabilidade publica então adoptado entre nós, sem que nenhum resultado pratico adviesse dessa luta em defesa da verdade orçamentaria.

Nunca tivemos senão um arremedo de fiscalização financeira e uma defficientissima escripturação contabil tão falha e contradictoria que jamais poude ser levada a serio.

Ruy Barbosa, Bernardino de Campos, Amaro Cavalcanti, Didimo da Veiga e muitos outros fizeram sentir a imperiosa necessidade de uma radical remodelação do nosso archaico systema de contabilidade publica, mas, essas sabias advertencias eram logo olvidadas e assim continuava a orgia financeira.

Esse estado de coisas não só contrastava com o progresso do paiz, como importava na fallencia do regimen representativo, e por isso, alguns dos nossos dirigentes mais avisados pediram a attenção do Congresso para o assumpto, reclamando uma medida urgente que puzesse fim a tão deploravel desorganização.

Foram então feitas algumas tentativas no sentido de levar avante a já decantada reforma, mas, infelizmente o tempo era pouco para as tricas da politicagem, de sorte que não conseguiamos sair do terreno das suggestões e dos projectos.

Em 1918, emfim, foi nomeada uma commissão especial, sob a presidencia do deputado Josino de Araujo, com a incumbencia de apresentar um projecto de lei, organizando a contabilidade publica da União.

Bem ou mal essa commissão desobrigou-se da ardua tarefa que lhe foi commettida e, em dezembro de 1919, apresentou o projecto que se converteu na actual lei organica da Contabilidade Publica.

Esse trabalho, embora não seja perfeito, representa comtudo um relevante e patriotico serviço prestado ao paiz, pois, basta lêr o relatorio com que aquelle illustre parlamentar instruido o projecto para que se tenha uma idéa exacta do estado em que se encontrava a contabilidade publica da União.

"O que existe e como existe, — dizia elle — é que não póde absolutamente continuar, a menos que a Republica persista em viver na verdadeira orgia orçamentaria em que até agora tem vivido".

E após demonstrar que a fiscalização financeira no Brasil era quasi nulla, pergunta para que serve votar orçamentos calcular receitas e fixar despesas, se não se fiscalizam as gestões incumbidas das arrecadações e dos gastos, ou para que serve determinar cuidadosamente a applicação dos dinheiros publicos se não se verifica, em tempo algum, a exactidão dessas applicações.

O trabalho orçamentario era de facto inocuo, de vez que o poder encarregado de executal-o agia discricionariamente, empregando á vontade as rendas arrecadadas, assumindo compromissos outros sem fundos e sem as necessarias autorizações e mantendo, além disso, o paiz na mais absoluta ignorancia da sua verdadeira situação financeira.

Consolidados os dispositivos reguladores da contabilidade publica, methodicamente elaborados, instituidas novas regras para tornar effectiva a prestação de contas palo Executivo, fixados prazos fataes para cumprimento desses preceitos, comminadas penas para os seus infractores, e, finalmente criados e ampliados os orgãos especializados, era de suppôr que esse estado de coisas soffressem uma completa transformação e que, em curto prazo, estivessemos integrados num regimen de perfeita ordem financeira.

Infelizmente nada disso aconteceu e não seria demais affirmar que em muitos pontos a situação se aggravou.

O que a reforma nos deu foi um grande augmento de despesa e nada mais.

Como outrora, a fiscalização administrativa não passa de uma balela, a judiciaria, exercida pelo Tribunal de Contas, manietado pelo Executivo, é, por essa mesma razão, absolutamente inefficaz. A parlamentar continúa a não existir.

Os balanços dos ultimos exercicios financeiros, levantados pela Contadoria Geral da Republica ao sabôr do ex-presidente e de accordo com as instrucções dos "technicos" do gabinete do sr. Oliveira Botelho, de modo a accusar saldos vultosos, são o resultado de um malabarismo de cifras dispostas a dedo para não embaraçar o celebre plano financeiro.

E tinha que ser assim, porque assim o exigia o homem dos "saldos".

O facto incontestavel é que continuamos na mesma orgia orçamentaria em que viviamos antes do Codigo de Contabilidade e como já não podemos attribuil-a á defficiencia da legislação ou á falta de departamento technicos, resta-nos apenas um remedio, que é substituir por outros mais capazes e mais patriotas todos aquelles que não quizeram ou não souberam cumprir os seus deveres.

O RUMOROSO CASO ANTONIETTA DE SOUZA-DEL NEGRI --- APRECIANDO OS FACTOS

Vimos acompanhando em todas as suas minudencias o incidente havido entre o tenor Machado Del Negri e a festejada cantora sra. Antonietta de Souza, e meros observadores dos acontecimentos, sem ligações com quaesquer das partes, não podemos, entretanto, furtar-nos ao desejo de commental-os uma vez que os mesmos interessam mais do que sómente ás pessoas dos protagonistas.

Devemos, por isso, frisar que não visamos, de longe sequer, fugir ao respeito que nos merecem o sr. Del Negri e a sra. Antonietta de Souza, esta principalmente em quem reconhecemos, como naquelle, innegaveis meritos artisticos e que além disso gosa das prerogativas do sexo que representa.

O tenor Del Negri, num gesto que condemnamos, teve, de publico, para com a sra. Antonietta de Souza, uma attitude que foge aos mais elementares principios de cavalheirismo. Mas, nem por condemnal-a deixamos de reconhecer attenuantes para essa attitude, assim como de discordar quanto a extensão do insulto ou covardia que se vem emprestando á mesma.

A sra. Antonietta de Souza, na qualidade de chronista do "Diario da Noite", commentou de um modo assaz severo, demolidor mesmo (como aliás é habito seu) a recita de "O Guarany", levada á scena sabbado, 15, no Theatro Municipal, por iniciativa daquelle tenor.

Ninguem desconhece a somma consideravel de esforços, boa vontade, tenacidade emfim necessarios á realização de um emprehendimento dessa natureza. O seu organizador tem a vencer uma serie infinda de difficuldades, entre as quaes a maior e justamente a hostilidade reinante no proprio meio artistico, onde o egoismo, a ambição e a immodestia imperam de modo desabrido, motivando a discordia entre os seus raros bons elementos.

O sr. Del Negri e seus abnegados companheiros lutaram com todos esses contratempos e conseguiram realizar o espectaculo que, se não foi optimo, muito longe esteve de ser o que a brilhante chronista do "Diario da Noite" noticiou.

Provaram-no as chronicas da maioria dos jornaes, entre os quaes algumas subscriptas por autoridades incontestes no assumpto.

Em entrevista ao vespertino de que faz parte, diz a sra. Antonietta de Souza, que "teve a delicadeza de não citar nomes", dando a entender que ainda foi tolerante, com o que não concordamos, pois a chronica pelos seus termos dispensava a citação de nomes, uma vez que envolvia tudo e todos na peor apreciação que poderia ser feita, dentro dos limites da educação e cultura de que é portadora a competente chronista.

Ora, o sr. Del Negri, ainda sob a tensão nervosa motivada pela enorme somma de energias dispendida e natural revolta pela leitura recente do que tão impiedosamente escrevera a sra. Antonietta de Souza, com esta encontrou-se na avenida tendo por essa occasião commettido a indelicadeza que se sabe, e que, em vista dos antecedentes acima descriptos, perde muito em gravidade, tanto mais que a insigne cantora fazia-se acompanhar por seu esposo.

Se censuras nos merece o tenor Del Negri, não podemos deixar sem reparo o excessivo rigor e absoluta intolerancia com que se vem conduzindo a sra. Antonietta de Souza como chronista musical, em absoluto desaccordo com o mais comesinho principio de justiça e equidade. E esse rigor cresce de proporções porquanto a sra. Antonietta de Souza na sua qualidade de jornalista não pode alhear-se da sua condição de mulher, por todos os titulos respeitavel, quando combatida ou revidada.

Demais, o critico nunca pode ser dogmatico ou absolutamente intransigente, sobretudo se além de critico é tambem artista, como no caso em apreço.

A illustre cantora annuncia-nos para breve um concerto no Theatro Lyrico. Não deverá esquecer-se de que, pelo seu modo de julgar os outros, está na obrigação de equiparar-se as celebridades mundiaes se quizer fazer jús aos applausos dos que lhe conhecem na dupla funcção de artista e de chronista.

REMUR.

NO MUNDO DA AVIAÇÃO

UM PREMIO A SARMENTO PIMENTEL E MOREIRA CARDOSO

LISBOA, 25 (Havas) — O governador geral da India Portugueza telegraphou ao ministro das Colonias, solicitando autorização para abrir o credito de doze mil rupias, importancia do premio offerecido aos aviadores Sarmento Pimentel e Moreira Cardoso, pelo seu magnifico raid de Lisboa ás Indias.

QUEM SABE NOTICIAS DO HYDRO-AVIÃO?

PARIS, 25 (Havas) — Communicam de Toulon que resultaram, até agora, totalmente infructiferas as pesquizas dos torpedeiros e avisos enviados em busca do hydro-avião gigante italiano ha dias desapparecido na região.

AS VANTAGENS DO PORTO DE LA CORUNA

MADRID, 25 (Havas) — Telegrapham de La Coruna: "Falando por occasião de recente banquete offerecido á tripulação do "Dox", o engenheiro Dornier encareceu as vantagens do porto de La Coruna e disse que via aqui a futura escala para os grandes raids aéreos rumo á America.

"Os tripulantes do "Dox" continuam alvo de repetidas e calorosas homenagens por parte das autoridades e de elementos sociaes de destaque".

A PEDIDOS

UMA ESPLENDIDA AFFIRMAÇÃO DE ORDEM E TRABALHO PERSEVERANTE --- 50 ANNOS DE EXISTENCIA

A DATA MAIOR DO LABORATORIO PHARMACEUTICO INDUSTRIAL HOMOEOPATHA ALMEIDA CARDOSO & CIA.

E' sobremodo grato registrarmos aqui a impressão que nos causou a visita que viemos de fazer, ao Laboratorio Pharmaceutico Homœopatha Almeida Cardoso & Cia.

Dentre as organizações existentes nesse genero em toda a America do Sul, figura destacadamente, pelo elevado vulto de suas transacções commerciaes, esse estabelecimento, cujo laboratorio amplamente montado, dentro da mais rigorosa technica, assegura aos productos de seu fabrico a mais alta efficiencia conseguida em especialidades pharmaceuticas homœopathas.

Installado em edificio proprio, á rua Marechal Floriano, 11, onde commemorará, no proximo mez o 50º anniversario de sua fundação, vem elle vencendo com rara previsão do futuro as varias etapas por que tem passado o desenvolvimento commercial do paiz firmando-se definitivamente como uma bella expressão de energia criadora e progressista no Brasil industrial de hoje.

Trancorria já quasi a termo o anno de 1880. No dia 9 do longinquo dezembro desse anno, nesse grato dezembro em que a humanidade em festa consagra o nascimento do seu divino criador, abria as suas portas ao publico, pela primeira vez, no vetusto predio da rua dos Pescadores n. 29, hoje Visconde de Inhaúma, 69, sob a razão social de Pardo, Barros & Martinez, a pharmacia homœpathia, cujos favoraveis destinos haviam de fazer da "botica" daquelles tempos a extraordinaria realização que hoje contemplamos.

Sob o dominio da primitiva firma, atravessou apenas os dois primeiros annos de existencia, pois em 1883 organizou-se em continuação a de Madeira de Barros & Cardoso, que por sua vez com egual duração, passou em 1885 a constituir-se de Cardoso & Assis; esta de duração pouco mais longa deu logar em 1888 á actual Almeida Cardoso & Cia.

Durante 37 annos ou seja de 1883 a 1920 o pharmaceutico Antonio Pinto de Almeida Cardoso muito concorreu para o desenvolvimento e progresso da homœopathia no Brasil.

No transcurso dessas épocas, grandes foram as lutas e não poucos os obstaculos galhardamente vencidos, para fazer emergir da apathia industrial em que viviamos merguihados o grande estabelecimento que hoje honra a nossa industria. Em 1893 passa a nosso commercio o aspero periodo de incertezas que o levante da Armada trazia a toda a cidade. As lutas politicas culminando na revolta de 93 tinham larga repercussão na industria e no commercio do paiz, trazendo o cansaço e o desanimo a todas as actividades. Foi nessa época então que começou a fazer parte do estabelecimento o pharmaceutico José Pinto Duarte, cabendo-lhe superintender as suas varias dependencias, em cujas funcções se achava durante a phase de maior transição por que passou a nossa bella capital, sob a direcção benefica e constructora de Rodrigues Alves, Oswaldo Cruz e Pereira Passos. Accentuou-se ainda ahi a força criadora de José Pinto Duarte, cuja energia serena e larga visão commercial já o haviam collocado em posição de relevo na administração do estabelecimento. Espirito empreendedor e activo, servido por uma sadia mocidade, não encontrava obstaculos porque não os criava, ou previa-os, e os sabia evitar com a visão facil que caracteriza o administrador seguro.

Assim, tendo que mudar-se por motivo das obras que remodelaram a capital da Republica, e que tão profundamente alegraram os habitos e a vida carioca, previu o rapido progresso da nossa metropole e administrando para o futuro installou-se definitivamente no predio que hoje occupa, edificio proprio, onde dia a dia, hora a hora, se introduz ou se adapta todo o melhoramento que a sciencia prescreve ou que a pratica impõe, com o fim unico, de tornar cada vez mais acreditados os productos de sua manipulação.

E por tal forma conseguiu realizar essa organização modelar que os tres predios por onde se estende actualmente a administração da casa carecem já de ampliação sufficiente para satisfazer a expansão commercial da firma.

As varias secções em que hoje se divide o grande Laboratorio Almeida Cardoso estão apparelhadas para a mais escrupulosa preparação de quaesquer productos de sua especialidade, pois, além da aprimorada installação, onde cerca de 80 operarios encontram todos os elementos necessarios para execução rigorosamente technica dos seus trabalhos, têm a assistencia diaria, constante e efficiente do dr. José Pinto Duarte de Almeida Cardoso, medico, e de d. Adelaide Pinto Duarte de Almeida Cardoso, pharmaceutica, ambos exercendo a maxima fiscalização, como technicos especializados que são, sem medirem esforços no proposito firme de coadjuvar a acção organizadora e progressista de seu pae, o pharmaceutico José Pinto Duarte.

Da visita que fizemos, ahi fica a impressão que colhemos.

Já ao nos despedirmos, na ampla loja, onde se attende ao publico, diz-nos Pinto Duarte com a sinceridade dos que veem compensado o seu trabalho:

— Como vê, procuro servir os meus clientes com o maior criterio. Em attendel-os cada vez melhor está o meu maior prazer. A elles devo o que tenho. A' preferencia que me dispensam retribuo, melhorando, dia a dia, o meu laboratorio para que os seus productos satisfaçam plenamente.

Ainda na porta recebemos, para commemorar a data que agora se festeja, uma bella e util lembrança, que será tambem distribuida a todos os freguezes durante o mez de dezembro.

Gratos pelo acolhimento e pela lembrança saimos com a certeza de que o Brasil aos poucos se liberta do dominio estrangeiro na industria.

(Transcripto do "O Globo", de 20-11-930.)

NOTICIAS DA VIAÇÃO

UMA OFFERTA DO RIO GRANDE DO SUL A' PARAHYBA

Esteve, hontem, no Ministerio da Viação o tenente-coronel Pedro Aurelio Góes Monteiro, que fez entrega ao dr. José Americo de Almeida, respectivo titular, do seguinte officio:

"Devidamente autorizado, entrego nesta data ao Estado da Parahyba, por intermedio de v. ex., o carro de combate que traz gravado nas suas blindagens o mesmo nome daquella terra cavalheiresca e brava que serviu de berço a João Pessôa, o heróe sem macula, a cuja memoria havemos de render sempre o culto do nosso respeito e admiração.

Bem pequena, certamente, é, em si mesma, a dadiva. Mas, esperamos que o povo parahybano a receba com o maior carinho, pois representa um testemunho incontroversivel, enquanto o Rio Grande é agradecido á Parahyba pela inexcedivel contribuição do movimento de irrevalizavel brilho, com que salvamos a Patria do descredito em que a mergulhára uma caterva de brasileiro máos.

O carro de combate em questão foi construido em Porto Alegre, no estaleiro "Mabilde", sob a direcção do capitão Archiminio Pereira e do engenheiro Iba Jobim Meirelles. Sua construcção durou doze dias, sendo montado em tractor "stock" de 28 cavallos, systema de lagarto. A blindagem foi calculada para resistir a bala de aço ponteaguda e foi armada com uma metralhadora pesada.

Sua velocidade horaria é de 5,5 kilometros e pesando 5.300 kilos, completamente equipados.

A blindagem consta de duas chapas de aço de 7 mm. e uma de 8mm. de feltro. A guarnição compunha-se de dois homens como nos tancks francezes. O referido carro, que tomou o nome de "Parahyba" foi construido expressamente para o ataque de Itararé.

REQUERIMENTO INDEFERIDO

O ministro da Viação indeferiu, de accordo com as informações, o requerimento em que o engenheiro Carlos Alves da Cunha pediu registro do seu diploma de engenheiro architecto, conferido pela Escola Livre de Engenharia do Rio de Janeiro.

TODOS OS CHEFES DE SERVIÇOS, EM CONFERENCIA COM O NOVO TITULAR

O dr. José Americo de Almeida, ministro da Viação, recebeu, hontem, em seu gabinete todos os chefes de serviço do seu Ministerio. Como é de praxe, todos esses serventuarios solicitaram demissão de seus cargos, tendo o ministro declarado resolver o caso opportunamente.

ATTENDIDA A SYNDICATO CONDOR

O ministro da Viação fixou, em trinta dias, o prazo solicitado pela Syndicato Condor Lta. para interromper, temporariamente, o seu serviço de transporte de passageiros para o Sul e de correspondencia e de passageiros para o Norte.

VAE SERVIR DE ARBITRO PELO GOVERNO FEDERAL

O ministro da Viação designou o engenheiro Francisco de Souza para servir de arbitro, por parte do governo federal, na questão suscitada pelo procurador do Estado de Minas Geraes, coronel Matheus Martins Noronha, quanto á classificação dos materiaes excavados nos trabalhos executados no ramal de Itajubá á Soledade de Itajubá, da Rêde Sul Mineira.

COMMEMORANDO A COROAÇÃO DE HAAKON VII

SOLENNE OFFICIO EM ACÇÃO GRAÇAS

OSLO, 25 ((Havas) — O vigesimo quinto anniversario da coroação de Haakon VII foi celebrado, esta manhã, com solenne officio em acção de graças a que assistiram, além dos membros da familia real e dos altos dignatarios da Côrte, todos os soberanos e principes estrangeiros especialmente convidados.

Enorme multidão accorreu ás immediações do templo e acclamou com enthusiasmo o rei Haakan e a rainha Maud.

A SITUAÇÃO NA BELGICA

UM VOTO DE CONFIANÇA NO GOVERNO

BRUXELLAS, 25 (Havas) — O Senado approvou, por setenta e nove contra cincoenta votos, a moção de confiança no governo, apresentada após a declaração governamental da semana passada.

Houve uma abstenção na votação.

A AUSTRIA E A FALTA DE TRABALHO

SYDNEY, 25 (Havas) — A policia atacou e dispersou um grupo dee communistas que, em numero de cincoenta, approximadamente, se dirigiam para o edificio do Parlamento, afim de protestar contra a falta de trabalho. Entre os elementos mais exaltados foram effectuadas cerca de dez prisões.

O "Conte Verde" a caminho de Genova

VARIOS OFFICIAES ARGENTINOS EM VIAGEM PARA EUROPA

De regresso aos portos platinos transpoz a barra, hontem, pela manhã, o paquete "Conte Verde", da frota do Lloyd Sabaudo.

A unidade italiana teve visita especial das nossas autoridades portuarias e pouco depois de desembaraçada, atracou ao armazem de bagagens do cáes do porto. A seu bordo viajaram com destino a esta capital: drs. José Ferreira de Vasconcellos, Frotasio B. Gonçalves, Jacintho D. de Larraz, Leonor Larraz, Nicanor Larraz e Regino Fernandez.

Em transito para a Europa viajam a bordo da nave italiana, varios officiaes do Exercito e da Marinha argentina que vão ao velho mundo no desempenho de varias commissões.

São elles: tenentes-coroneis aviadores Domizio Martinez e Pedro D. Zanni, capitães Raul Aguirre Molina e Antonio E. Coroseila e os tenentes: José Sosa Molina, José Uranga Imaz, José N. Romero, Hector J. Lanvocat, Emilio Loza, Juan Carlos Gomez, Urbano de la Fuente Olieras, Roberto Dalton e José F. Hernandez. Além desses officiaes viajam a bordo da nave italiana, os consules argentinos Agustin J. Podestá, que segue para Beyrouth e Jorge Blanco Villalta, a caminho de Constantinopla.

Avisos e Declarações

A Companhia de Loterias Nacionaes do Brasil, ao publico:

O QUE HOUVE NO SORTEIO DE ANTE-HONTEM

Com o intuito de evitar explorações, que seriam calvas, aliás pela falta absoluta de fundamento, a Companhia de Loterias Nacionaes do Brasil, offerece, aos seus clientes e ao publico em geral, a presente exposição rigorosamente certa e leal do occorrido no sorteio de ante-hontem.

No plano da loteria que se extrahiu figuravam, além do premio maior e outros diversos, dois premios de 2:000$000 e 15 de 200$000.

Aconteceu que ao ser apregoado o segundo premio de 2:000$000, o empregado incumbido desse serviço leu 200$000 em logar de 2:000$000 e assim annunciou. O engano não subsistiria, porém, em hypothese alguma, porque a esphera teria de ser lida a seguir pelo presidente da Companhia e pelo sr. Fiscal do Governo. Como teria fatalmente de acontecer, verificou-se, acto continuo, o erro, e o sr. Fiscal determinou, como era curial, que se rectificasse a apregoação, o que foi feito.

Aliás, no caso, todos que estavam presentes á extracção, teriam forçosamente mesmo sem ler a esphera, de dar pelo engano porque restando um só premio a extrahir-se, o de 2:000$000, a esphera em causa, ultima existente na urna, teria de ser necessariamente a desse premio.

Não ha sagacidade, por mais que a inspire a má-fé, capaz de atinar com o interesse que pudesse ter a Companhia nesse equivoco tão facil de desfazer-se.

Houve descontentes que protestaram, não evidentemente pelos premios de 2:000$000 ou de 200$000, que isso não os interessava, mas porque, banqueiros de um jogo muito conhecido, haviam soffrido um grande revez com a centena do primeiro premio que um popular matutino aconselhára insistentemente, nas edições de sabbado e domingo, como palpite das nuvens...

Pretenderam por isso o absurdo de se proceder a uma nova extracção de toda a loteria!

Não foram attendidos, nem podia attendel-os a Companhia, obrigada a proceder consoante as determinações do Representante do Governo.

(a.) HENRIQUE DUNHAM
Presidente.

Aggressão a taco

No Café Paulicéa, á rua Visconde do Rio Branco, esquina de avenida Gomes Freire, hontem, o garçon do referido estabelecimento, João Barroso, aggrediu com taco ao freguez Luiz de Paiva, de 26 annos de edade, residente á rua Evaristo da Veiga, numero 105, ferindo-o na cabeça.

O aggressor foi preso pela policia do 4º districto, sendo o ferido soccorrido pela Assistencia.

Colhido por um automovel

O empregado no commercio José Marianno de Lima, residente á rua Solano Martins, n. 22, hontem, na praia do Flamengo, foi colhido pelo automovel n. 10.832, dirigido pelo motorista Domingos Gonçalves Cesso, ficando ferido num dos braços.

A victima foi soccorrida pela Assistencia, recolhendo-se em seguida a sua residencia.

A policia do 6º districto registrou o facto.

HOJE PATHE' HOJE

Desejos da Mocidade

Um drama em que palpita a emoção de uma grande tragedia de amor

Film da UNIVERSAL PICTURES

O circo ambulante — A trama do acaso — Desejos vehementes — O obstaculo do passado — Problema de amor — Triste realidade — Tremenda resolução — A prova do balão — A quéda — Desespero e confusão — Sonho desfeito

REEDIÇÃO DO FAMOSO SUCCESSO COMICO
"HOMBRO, ARMAS"!, pelo celebre CHARLIE CHAPLIN

Parisiense

HOJE

DOIS COLOSSOS!
Hobart Bosworth e Leila Hyams em

O Furacão

Odio! Vingança! Emoção!
Dorothy Revier em
CUIDADO COM AS LOURAS!

Mysterio! Romance Amor!
CAMONDONGO VOADOR

2.ª FEIRA
MEU PRIMEIRO AMOR

Film nacional com Gloria Santos, Ernani Augusto e Claudio Navarro

Prod. Ruy Galvão e Andrey Forris em
MENINA DA FUZARCA

Pathé Palace

O REI DO JAZZ
PAUL WHITEMAN
e sua orchestra
HOJE

OLYMPIO GUILHERME e LIA TORÁ HOJE

"A GRANDE JORNADA"

Um lindo momento de "A Grande Jornada"

Esta maravilhosa pellicula epopéa "Fox-Movietone", produzida pelo genio de Raoul Walsh, constitue uma destas visões sonoras cinematographicas, de difficil esquecimento, uma vez vista e ouvida!

E' que no seu documento historico e patriotico, "A Grande Jornada" significa a producção mais soberba e grandiosa que já se confeccionou em toda a historia cinematographica.

"A Grande Jornada" é uma pagina vibrante da historia sublime dum povo, que falará ao mundo inteiro, da idéa dos seus soffrimentos, dos seus obstaculos, das suas lutas, das suas derrotas, dos seus triumphos e dos seus romances de amor, que elles os bandeirantes, os peregrinos, os pioneiros da Grande Jornada, foram desde Mussouri a Oregon, estabelecer a paz, e implantar um novo imperio de honra e de nobreza!

Raoul Walsh, realizou com uma fidelidade historica absoluta esta pellicula "Fox Movietone" que admiravelmente a interpretal-a tem as jovens figuras de John Wayne, Marguerite Churchill, David Rollins, cabendo a parte comica ao famoso El Brendel, que foi applaudido em "Um sonho que viveu".

"A Grande Jornada", em breve mostrará ao publico carioca, o poder emotivo de suas scenas, e inundará aos olhos de todos, de visões sublimes de patriotismo acendrado de um povo que soffreu, lutou, mas soube vencer!

PREFEITURA

— E —

THESOURO

Para qualquer negocio. Procure Amoacy de Niemeyer.

Fua Rodrigo Si.va n. 11

Sala 10 — Tel. 2-4439

Vamos manobrar, mas assim tambem é demais!...

Que uma moça namore, é justo. Afinal de contas todos nós, homens e mulheres, não estamos no mundo para outra coisa: namorar, para ver se encontramos a criatura a quem, de accordo com as leis naturaes da especie, devemos um dia unir o nosso destino. O mundo é assim, está feito assim e não ha razão para que desejemos implantar coisas novas.

Mas, que diabo, isso não autoriza ninguem a namorar demais ou a namorar muita gente a um tempo só. E' possivel que uma criatura, uma moça, por exemplo, namore um rapaz, depois do outro. Ella póde dizer, para sua defesa, que está "experimentando", "explorando terreno", conhecendo os candidatos. E' um direito que tem, direito que ninguem lhe póde negar, muito embora os conservadores, os intransigentes, os retardatarios, os velhos, emfim, queiram negar-lhe semelhante direito.

O homem que nasceu para dominar...

Até ha pouco, quando falávamos de Richard Byrd e do seu film que a Paramount devia apresentar, deviamos agir apenas no terreno das hypotheses, falando de coisas vagas. Agora, porém, que o publico já está vendo o film, já conhece o gigantesco trabalho e a magnetica personalidade de Byrd, podemos pisar em terreno mais solido, tratando de coisas que os nossos "fans" já conhecem. Assim, nada impede que perguntemos, hoje, aos muitos que já têm ido ao "Imperio" para vêr a grende realização da Paramount: não acham admiravel a figura de Byrd?

Da pessoa do grande almirante norte-americano irradia qualquer coisa de extraordinario, de novo, de extra-humano, qualquer coisa que lhe dá uma ascendencia estranha sobre aquelles que o vêm e que o conhecem. O proprio publico experimenta essa impressão. E só assim se explica que Richard Byrd, um unico homem, pudesse, sem imposições, sem auxilio de leis e de decretos, encontrar quarenta homens que arrastasse até ás regiões frias do Polo Sul, para afrontar perigos a serviço da sciencia.

Byrd é um homem admiravel. E', mesmo, o mais admiravel motivo desse film extraordinario com que a Paramount brinda agora o publico do "Imperio".

DINHEIRO

Sob promissorias e duplicatas a juro bancario. Rapidez e sigillo absoluto em todas as operações de credito. Informa Castellar. Largo do Rosario n. 19, sobrado.

Dita Parlo, em um dos seus beijos, de "Melodia do Coração" que o Capitolio levará a partir do dia oito, futuro

A VOZ DE GRETA GARBO MODULA POEMAS DE PAIXÃO E TERNURA NA EMOÇÃO FINISSIMA QUE E' "ROMANCE", O FILM QUE O PALACIO ESTRE'ARA' SEGUNDA-FEIRA PROXIMA!

A voz de Greta Garbo! De facto, é a voz de Greta Garbo o maior motivo da ansiedade do nosso publico pela estréa, segunda-feira, no Palacio-Theatro, de "Romance", o film finissimo que ella viveu, linda e vibrante como nunca, para a Metro-Goldwyn-Mayer.

E' que, não obstante já conhecermos o cinema falado ha mais de um anno, até agora não nos fôra dada a opportunidade de conhecer a voz de Greta Garbo, a voz da mais fascinante das criaturas do "ecran". Ainda não fôra dado ao nosso publoco o momento maravilhoso de ouvir a voz de Greta Garbo, voz que modula poemas de paixão e ternura, voz que é, em "Romance", um rythmo de intraduzivel belleza a envolver num encanto soberbo todos os momentos finissimos que compõem o film, fazendo-o todo um encantamento, desde o instante em que o velho Pastor Armstrong inicia a narrativa dos seus amores com a fascinante Rita Cavallini, ha muitos annos atrás, até o desfecho desse subtil poema de amor, em que se vê a figura maravilhosa de Greta Garbo esfumar-se, encerrando o "raconto" do romance de amor e sacrificio.

Nosso publico já admirou a peça de Sheldon no palco do Lyrico, pela interpretação de Amelia Rey Collaço. Ha-de conhecel-a, agora, através o milagre da imagem e do som do moderno cinema. Amelia Rey Collaço não será esquecida, mas Greta Garbo terá conquistado, então, graças á alma e á belleza novas que ella deu á figura de Rita Cavallini — todas legiões de "fans".

Esse triumpho da Metro-Goldwyn-Mayer que tambem é mais uma affirmativa do valor de Lewis Stone e a melhor apresentação que poderia ter Gavin Gordon, iniciará sua carreira na grande casa da Companhia Brasil Cinematographica no proximo dia 1.º, segunda-feira.

"O BAILE DA MORTE" E "COM UNHAS E DENTES" OS DOIS MAGNIFICOS FILMS WARNER-FIRST QUE VEREMOS BREVEMENTE

Um detalhe expressivo e elegante, da filmagem do "Baile da Morte", o grande e commovedor film Warner-First que o Odeon vae exhibir dentro em poucos dias, mostrando-nos a graça de Lila Lee, a arte de Betty Compson e a dramaticidade de Monte Blue

"O baile da morte" e "Com unhas e dentes", as duas esplendidas producções Warner-First que em breve os cinemas da Companhia Brasil Cinematographica vão lançar, são duas pelliculas que se recommendam pela sua alta emoção e pelo vivo e empolgante sentido do seu romance. A primeira, vivendo todo um drama forte de alta emotividade, desenvolve um estranho enredo no qual se prendem, pelo mesmo fio de emoção, o maior mysterio com o maior estudo de caracteres que o cinema tem fixado. Nesse film de grande relevo actuam com brilho, Monte Blue, o artista admiravel e Lila Lee, aquella adoravel morena, bem como a deliciosissima Betty Compson e todo um conjunto valoroso de artistas de nomeada. Verão, assim, os frequentadores do Odeon, no "Baile da morte", uma producção de rara belleza e de encanto raro cuja historia original se impõe como uma das mais lindas que já nos foram mostradas. Os mesmos louvores merece o film "Com unhas e dentes" uma finissima e gosadissima alta comedia que conta no seu elenco um punhado de nomes por si sufficientes para a garantia do mais assignalado exito como George Carpentier, Winnie Lightner, Joe E. Brawn, Sally O' Neill, Dorothy Revier e Edmund Breese. "Com unhas e dentes" é uma alta comedia de um bom humor infinito, agradando e se impondo pela espontaneidade da sua graça que se derrama, homogenea, egual, mesma, mesmissima, em todo o desenvolvimento do film.

Em "Com unhas e dentes" ha a fixar ainda a sua montagem luxuosissima e o esplendor e a magnificencia raros das suas visões soberbas. O Gloria, que irá exhibir esse film de vulto, terá, nelle, uma grande attracção para o seu publico que não lhe faltará para apreciar tão soberbo quão magnifico espectaculo.

TEU E' O MUNDO

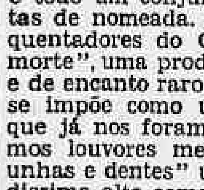

INTELLIGENTE LEITOR ou ENCANTADORA LEITORA: Queres conhecer os meios que te guiarão a conseguir Fortuna, Exito em Negocios, Jogos e Loterias? Pede GRATIS meu livrinho: "O MENSAGEIRO DA DITA" — Remette 500 reis em sellos para resposta. Direcção: Pfra. NILA MARA — Calle Matheu 1924 — BUENOS AIRES. (Argentina)

Willy Fritsch

O GALA DO FILM "UFATON": "MELODIA DO CORAÇÃO", DIZ ALGUMAS PALAVRAS SOBRE A SUA CARREIRA DE ARTISTA

Ha alguns mezes, entrevistado por um jornalista allemão, Willy Fritsch disse que, antes de entrar para o cinema, já trabalhava como actor theatral, desde muito joven, sob as ordens de Max Reinhardt.

Conhece, por isso, a ribalta e as suas exigencias e, embora isto não baste, já representava bastante porque a cinematographia sonora, em muitos casos, exige de seus actores que tambem sejam cantores. Más esta exigencia não atrapalhou o artista porque, desde tenra edade, Willy tinha a illusão concreta de ser tenor, tanto que obtinha sempre bôas notas na classe de canto.

Afinal, não seguiu a carreira de cantor, como pretendia, nem a de advogado, como desejava seu velho pae. Foi preciso que apparecesse a cinematographia sonora para que Willy Fritsch pudesse realizar o seu sonho dourado: no film "Ufaton" do Programma Urania "Melodia do coração" elle canta umas quantas canções militares hungaras, nas quaes procurou inserir a maxima intensidade possivel.

"SENDAS TRAIÇOEIRAS"

Lila Lee nos revelará, hoje, no Odeon, a sua linda voz em duas canções...

Montagu-Lowe, o notavel artista inglez que se especializou em papeis de vilão, tinha jurado não mais fumar, afim de sua voz não ficasse prejudicada com o advento das peliculas faladas. Por muitos dias Lowe soffreu com a falta do cigarro amigo.

Preparava Alfred Werker a filmagem de "Sendas Traiçoeiras", quando lembrou-se delle para interpretar o papel de Diuke, que Werker julgava uma luva para Montagu.

De facto não errara porque desempenhou-se de um modo brilhante, sendo entretanto obrigado a fumar charutos. Veiu assim a renovar o seu vicio antigo. Dora avante, diz Montagu Lowe, nunca mais deixarei os meus cigarros e os meus charutos, porquanto constituem instantes bem agradaveis para mim.

Com Montagu-Lowe, veremos a galante Lili Lee, que canta duas canções e Robert Ames, um joven galã que coadjuva admiravelmente os seus companheiros de elenco. "Sendas Traiçoeiras", producção cantada "Fox-Movietone". Hoje, estará no cartaz do cinema Odeon, da Cia. Brasil Cinematographia.

Surpresas que se aproximam, "Anjos do Inferno..."

O publico tem assistido a dezenas de films falados, mas, como lemos em revistas e jornaes norte-americanos, nenhum delles alcançou ainda a perfeição como espectaculo completo.

Emoção, romance, sentimento, belleza e poesia, um delles, entretanto, vae offerecer ao publico e com elle uma grande surpresa...

"Anjos do inferno" está para ser exhibido nesta capital e a surpresa que elle encerra é enorme. Nada mais do que dar a conhecer ao publico a figura seductora e fascinadora de Jean Harlowe. Ella, James Hall e Ben Lyon são os tres grandes interpretes desse film, que Howard Hughes produziu e dirigiu para a United Artists.

"Anjos do inferno" será, dentro em breve, uma das sensações do cinema e a United Artists, certamente, obterá um grande e legitimo successo.

"PEDRO LUIZ"
"O MOÇO"
ORAÇÕES EM VERSOS
"A FE' E A SCIENCIA"

Pleiteando a união da Medicina á Religião. A' venda, 1$000, na Casa Sucena e nas livrarias Francisco Alves e Leite Ribeiro.

ENTREGAS
— A' —
DOMICILIO
PROCURE O EXPRESSO NIEMEYER
RAPIDEZ E SEGURANÇA
Rua Rodrigo Silva, n. 5.
Tel. 2-5218

RUA PEREIRA NUNES

Aluga-se, para pequena familia, a casa n. 64 desta rua, inteiramente mobiliada, com espaçoso quintal, arvores frutiferas.

Tratar no mesmo predio, até ás 11 horas da manhã.

"DIARIO CARIOCA"

Director-Thesoureiro
SEBASTIÃO MENDES DE BRITO

Chefe da Redacção
VICTOR HUGO ARANHA

Gerente
J. B. MARTINS GUIMARÃES

26 DE NOVEMBRO DE 1930

EXPEDIENTE

Redacção, administração e officinas
PRAÇA TIRADENTES, 17

Endereço telegraphico: "DIARIO CARIOCA"

Telephones:
Director — 2—3018.
Gerente — 2—3023.
Administração — 2—0824.
Redacção — 2—1559.
Officinas — 2—0824.

ASSIGNATURAS

Para o Brasil:		Estrangeiro:	
Anno	40$000	Anno	70$000
Semestre	20$000	Semestre . . .	35$000

Os talões de assignaturas são de côr amarella e da serie O.

Venda avulsa 100 réis — Interior, 200 reis

A secção de publicidade funcciona annexa á gerencia do "Diario Carioca", com quem os srs. annunciantes deverão tratar directamente, ou por intermedio de seus agentes e agencias autorizadas, toda a materia referente a publicações.

Toda a correspondencia com valores deve ser dirigida ao gerente do DIARIO CARIOCA

F nosso cobrador o sr. Lourenço Amaral, unico autorizado a fazer recebimentos em nome do "Diario Carioca".

SUCCURSAL EM S. PAULO
Director: Paulo Duarte.
Rep. Commercial: Octavio Barbosa
Rua Conselheiro Chrispiniano, 14 — Ap. 17.
Phone, 2—2210 — Caixa, 3100.

AGENTE ESPECIAL NO ESTADO DE MINAS GERAES
Djalma Medeiros
Rua Cezario Alvim 35 — JUIZ DE FO'RA

AGENCIAS DE ANNUNCIOS AUTORIZADAS
Eclectica, Agencia Will, Foregn Advertising, Empresa Americana de Publicidade, Agencia Tote Ltda. e Agencia Walter Thompson.

A QUESTÃO SOCIAL

Num dos seus memoraveis discursos da campanha civilista, o grande Ruy dizia: "A questão social não é daquellas com que se brinque impunemente. Não ha nenhuma em que se haja de entrar mais a pleno, com toda a alma, com todo o coração, com toda a lealdade." O mestre civilista pronunciava essas palavras, ha vinte e um annos passados quando, sobre o mundo, ainda não pairava o perigo communista. Elle, porém, antevia o desencadear das tempestades, como consequencia do regimen de oppressões e de vilipendios que asphyxiava as mais justas aspirações dos trabalhadores.

A questão social brasileira tem de ser encarada, estudada e resolvida dentro dos aspectos e das formulas puramente brasileiros. Por isso, não devem os governos, de hoje por deante, tremer deante do espantalho do communismo. A infiltração dessa doutrina, entre nós, é um phenomeno explicavel. Os nossos operarios têm vivido sob um estado permanente de revolta, muito legitima e muito humana. E o communismo appareceu-lhes, com as suas theorias enfeitadas e seductoras, á semelhança de uma taboa de salvação.

Para mim, a nossa questão social se resume em dois aspectos unicos: 1º) a luta permanente entre o capital e o trabalho, entre o patrão e o operario, entre o oppressor e o opprimido. 2º) o estado de angustia em que se encontram as nossas populações ruraes, compostas de milhões de almas sem amparo, sem estimulo, sem meios de subsistencia sem conforto, sem ter quem lhes abra as portas de uma vida nova.

Sobre as competições entre os patrões e os operarios muito se tem escripto. Muito se tem falado. E pouco se tem feito. Não é com palavras que se resolverá o problema. O governo conhece todos os aspectos desse problema. Conhece todos os detalhes da ambição, do egoismo, da ferocidade de uma classe, e as aspirações, os soffrimentos, os martyrios collectivos de outra classe. Faça-se um Codigo de Trabalho com vontade de attender aos que precisam do amparo da lei, sem embustes, sem mystificações e se terá dado o passo principal para a grande reforma.

O aspecto mais serio, porém, da questão social é, sem duvida, o que concerne á sorte das populações ruraes. Somente quem já percorreu os nossos sertões, quem entrou em contacto com o nosso sertanejo, poderá conhecer, com sinceridade, esse aspecto da questão social. E' opportuno transcrever aqui um trecho de Luiz Carlos Prestes, de uma entrevista que o illustre soldado concedeu depois de sua marcha épica, pelos interiores brasileiros: "E' gente que não consome, não produz. Vive do que arranja, mesmo perto de suas casas, casas aliás que revelam a ausencia absoluta da mais elementar noção de conforto. Gente que não tem a mais leve noção economica com a collectividade. Muito nos preoccupamos da immigração. Está bem. Mas o que me diz, se se começassemos por aproveitar tambem o braço nacional, ao invés de nos occuparmos só do estrangeiro? Temos vinte milhões de brasileiros desintegrados da Nação, vinte milhões que não cooperam em nada com o seu progresso. Esse é um problema que os governos devem resolver. Resolver, dando estimulo, dando interesse ao sertanejo para leval-o a trabalhar."

Accresce que o nosso interior continua a ser um campo aberto a todas as molestias que consomem as energias de nossa raça, sugando-lhe a vitalidade, estiolando-lhe a intelligencia, envenenando-lhe a prole, corrompendo-lhe todas as esperanças de um futuro melhor. Por isso, é sempre opportuno repetir a celebre phrase de Miguel Pereira: O Brasil é um vasto hospital.

Ao sr. Getulio Vargas não passou despercebido esse quadro de nossa gente sertaneja. Na sua plataforma de governo, s. ex. disse: "Simultaneamente, é necessario attender á sorte de centenas de milhares de brasileiros que vivem nos sertões, sem instrucção, sem hygiene, mal alimentados e mal vestidos, tendo contacto com os agentes do poder publico apenas através dos impostos extorsivos que pagam."

Ainda bem que o eminente chefee do governo reconhece que os nossos brasileiros dos sertões só entram em contacto com o governo para pagar impostos e que esses impostos são extorsivos. Quem reconhece isso está no dever de afastar o mal e criar novos meios de entendimento entre os poderes publicos e as populações ruraes, para "a valorização do capital humano, por isso que a medida da utilidade social do homem é dada pela sua capacidade de producção".

AMERICO PALHA

TOPICOS DO "DIARIO"

O TEMPO

Previsões para o periodo de 18 horas de hontem ás 18 horas de hoje

Districto Federal e Nictheroy — Tempo: bom. Temperatura: noite ainda fresca, ligeira ascensão de dia. Ventos: normaes; brisa fresca.

Estado do Rio de Janeiro — Tempo: bom. Temperatura: noite ainda fresca, ligeira ascensão de dia.

Estados do Sul — Tempo: bom. Temperatura: em ascensão. Ventos: frescos de suesste a nodreste até Santa Catharina e do quadrante norte com rajadas no Rio Grande do Sul.

Synopse do tempo occorrido no Districto Federal, de 14 horas de ante-hontem ás 14 horas de hontem

O tempo foi bom em todo o periodo com nebulosidade forte á noite. A temperatura foi estavel. As medias das temperaturas extremas verificadas nos postos do Districto Federal foram: maxima 25"8 e minima 16"4 e as temperaturas extremas observadas no Observatorio Meteorologico da Avenida das Nações foram: maxima 22"6 e minima 17"2, á maxima até ás 13 horas e 55 minutos e á minima ás 4 horas e 50 minutos. Os ventos sopraram de sul a leste, frescos por vezes.

SERVIÇO ESPECIAL PARA O TRAJECTO RODOVIARIO RIO-S. PAULO

Previsões para o periodo de 18 horas de hontem as 18 horas de hoje

Tempo: bom. Temperatura: noite ainda fresca e ligeira ascensão de dia. Ventos: normaes; brisa fresca.

O sr. Esposel Coutinho...

O sr. Antenor Esposel Coutinho, um dos felizardos figurões do quadriennio execrado do sr. Washington Luis, em que exerceu o cargo de terceiro delegado auxiliar, está foragido desde o dia 24 de outubro.

O celebre amigo do sr. Coriolano teve a consciencia de seus erros e tratou de se escapulir, antes que o pegassem pela golla.

Isso, porém, não teria importancia, se não occorresse uma circumstancia mais seria: o sr. Esposel Coutinho é primeiro official da Repartição dos Correios. Nessa qualidade, está elle compromettido e perfeitamente enquadrado nas penalidades do Regulamento.

Está, pois, definido o abandono de emprego, que traz como consequencia decisiva a demissão summaria. E não consta que o sr. Esposel tenha solicitado licença para se esconder tantos dias...

Fazemos daqui, um appello ao sr. Curvello de Mendonça, no sentido de s. s. fazer cumprir a letra da lei, embora vá ferir susceptibilidades ou desgostar interesses alheios. A lei é igual para todos...

Em defesa do Commercio

O commercio desta capital é enormemente onerado com o pagamento, na Alfandega, da taxa de 2 por cento ouro sobre os direitos de importação, estabelecendo esse pagamento a seguinte anomalia: — as mercadorias mandadas vir pela Alfandega de Santos chegam aqui, a despeito das despesas de transporte, pagando menos direitos do que aquellas que são remettidas por intermedio da nossa Alfandega!...

E' certo que esses 2 por cento ouro estão garantindo um emprestimo, como o mesmo acontece com a Alfandega de Nictheroy, mas deve o actual governo, empenhado como se acha na normalização dos negocios publicos, promover, quanto antes, o desapparecimento dessa taxa que tanto sacrifica o commercio e a industria desta capital, podendo ou devendo, se necessario fôr, estendel-a a todas as Alfandegas para haver a equiparação devida, sem a qual, soffre a justiça. E de vez que a justiça soffre, nada póde progredir e engrandecer.

Ainda o horario das repartições

E' nosso desejo não concitar o serventuario publico a ser indolente ou induzil-o a insurgir-se contra o novo horario em vigor em algumas repartições, mas tão sómente, analysar a questão, em geral, por isso que vemos funccionarios cujos direitos são perfeitamente eguaes aos demais, estarem sujeitos a maior numero de horas de serviço, sem que haja necessidade para tal e, como já tivemos occasião de dizer, sem a menor vantagem para o publico e para a nação.

Em geral o serviço das nossas repartições é perfeitamente executavel no periodo de 5 horas diarias, sem a necessidade de augmento da hora regulamentar, por isso que os funccionarios existentes são bastantemente sufficientes.

O que é para estranhar, é que repartições ha, em que existe um quadro de contratados, pagos não sabemos por que verba, que, para justificar a sua existencia, faz todo o serviço que caberia ao seu pessoal effectivo.

E' logico, que taes quadros só foram criados no regimen antigo, sómente para se collocarem pessoas favorecidas pelos antigos mandatarios.

Não queremos dizer, com isto, que não haja, em casos especiaes, contratados que justifiquem a sua presença, nesta ou naquella repartição e se uma syndicancia fôr levada a effeito, estamos plenamente convencidos de que um numero razoavel será aproveitado.

Acontece, porém, que, nas dependencias onde não se justifica a presença dos contratados, além do augmento da despesa, ha a grave injustiça ao pessoal effectivo, que não só se vê, como que amesquinhado, mas principalmente não tem occasião de continuar a provar a sua competencia e dedicação, provadas já, em muitos casos, com mais de 10 e 20 annos de bons serviços.

O momento, entretanto, ainda é de expectativas e é certo, que, dentro de pouco tempo, serão tomadas resoluções definitivas com respeito a um estudo minucioso sobre a necessidades de cada dependencia publica, para que, então, vejamos dispensados os funccionarios desnecessarios, como o gesto nobre do aproveitamento daquelles cujas aptidões e serviços a tal indiquem.

Não vemos, pois, nenhuma justificativa para o novo horario de algumas repartições, cujas horas de expediente foram augmentadas, pois, como ficou dito atrás, ha, em certos casos, desvio do serviço do pessoal effectivo para os serventuarios do quadro de contratados.

Padres soldados

A mentalidade pretoriana de certa gente que vivia a doutrinar puritanismo religioso, achava incompativel ter um padre catholico idéas revolucionarias. A religião, diziam elles, préga a ordem e dentro da ordem tem ella de levar avante a sua acção de doutrinamento.

Esqueciam-se esses pandegos que a historia brasileira esta cheia de padres que se atiraram a lutas revolucionarias, até ao sacrificio das proprias vidas. Temos o exemplo de Frei Caneca e Padre Roma, que são verdadeiros expoentes da bravura religiosa christã, posta em defesa das causas revolucionarias, em defesa das liberdades e dos direitos da humanidade.

No movimento brasileiro e 1930, multos são os sacerdotes que se integraram nos ideaes revolucionarios, cumprindo destacar, dentre elles, os padres Alfredo Camara, de Pernambuco, Mathias Freire, da Parahyba, Marcos Penna, de Minas e Ernesto Otterini, do Paraná.

Esses padres não despiram as suas batinas de sacerdotes de Deus. Mais do que nunca, souberam elles honrar as suas véstes religiosas, collocando-se ao lado dos jornadeiros das liberdades brasileiras.

Revolucionario authentico

Ha dias os presos da Casa de Detenção tiveram um gesto nobilissimo: dirigiram ao chefe do Governo Provisorio, sr. Getulio Vargas, um requerimento pedindo que volte a commandar o destacamento daquelle presidio o tenente da Policia Militar sr. Miguel Archanjo Vieira. Esse official procedeu de modo tão louvavel, que mereceu, desde logo, a sympathia e a amizade dos infelizes prisioneiros que, querendo dar uma publica demonstração de sua gratidão, dirigiram ao presidente da Republica a petição a que nos referimos.

Mas o que não foi dito nesse requerimento e é preciso que se registre, é que o sr. tenente Miguel Archanjo Vieira foi sempre revolucionario, fazendo, no 6º batalhão de policia, no qual servia, uma propaganda systematica em prol do movimento revolucionario.

Na noite do dia 23 de outubro e na madrugada de 24, foi com o tenente Archanjo que se entendeu o revolucionario civil Bento Monteiro Guedes, para estabelecer uma ligação entre a Policia Militar e o Exercito Nacional. Na manhã do dia 24, quando Bento Guedes, entrou no Quartel General de Policia, á Avenida Salvador de Sá, foi o tenente Archanjo quem, evitando que o sr. Guedes fosse recebido como elemento hostil, acompanhou-o ao pateo central, dando o grito de "viva a Revolução"!

O momento era de incertezas. O Exercito desconfiava da Policia Militar, tida como partidaria do governo deposto e esta acreditava na hostilidade daquelle.

Não fôra, por um lado, o acto temerario do paizano, sr. Bento Guedes e, de outro, a presença de espirito do tenente Archanjo, facilitando o entendimento com a soldadesca, que saiu, pouco depois, em um auto-caminhão, com flammulas vermelhas e francamente revolucionada, e a situação seria de duvida, dado o boato de estarem os soldados de policia ao lado do governo de então.

O tenente Archanjo é, portanto, um revolucionario authentico. A sua conducta liberal e até humana para com os presos da Detenção, fez com que estes vissem, na retirada desse official do cargo de Commandante do destacamento local, um acto injusto e inhabil.

Entretanto, até agora, parece não ter chegado ás mãos do presidente Getulio Vargas o memorial dos presos, que deve ser deferido, pelos fundamentos que encerra.

Elles têm de voltar...

Muitos desses elementos politicos que seguiram para o exilio são réos de crimes communs. A maior parte delles tem contas serias a ajustar com a justiça brasileira.

O governo provisorio, deixando-os partir, não quiz mais do que patentear o seu respeito á justiça que vae, em breve, falar e reclamar os accusados. Liberdade provisoria, essa que elles estão a gosar, muito lampeiros...

O Tribunal Revolucionario vae apurar as responsabilidades. Todos os crimes desses politiqueiros serão punidos. E, no momento opportuno, o Brasil fará valer o direito de extradição. Será, então, a hora decisiva da conta e do castigo de que nos falava o grande Ruy. Nenhum escapará á sua sentença. Nenhum fugirá ao seu castigo.

Gosem elles esse ambiente momentaneo de uma liberdade tão precaria e se preparem para entrar nas masmorras, onde irão expiar as delapidações e os crimes praticados, á sombra da impunidade official...

Nada como um dia depois do outro...

"Seu" Julinho foi...

A photographia que serviu ao passaporte do sr. Julio Prestes, banido hontem, para o Velho Mundo, denuncia a existencia de rugas prematuras naquella physionomia até ha bem pouco tempo jovial e risonha.

O flagrante de seu embarque anterior, para a viagem official que o presidente "eleito" fazia aos Estados Unidos e á Europa, reflectia a extensão dos planos que povoavam aquella cerebração tutellada pelo mais generoso dos tutores. Aos olhos do Delphim uma perspectiva alviçareira se desenhava, esplendente: ia a Europa mais uma vez curvar-se ao Brasil, e o que ao sr. Prestes mais interessava era a curvatura dos banqueiros. Depois, o proseguimento da farra perrepista, na qual, por longo tempo se fazia sentir a ascendencia prestista.

E outro embarque hontem... O mesmo homem que parte, pela mesma rota, escravo, porém, de outro destino. Já se anniquilaram, neste, os sonhos que a munificencia de uma democracia mentirosa prodigalizava aos amigos do presidente expulso.

Se, ao menos, houvesse consagrado as suas horas de tedio á leitura de Seneca, podia, agora, o sr. Prestes, consolar-se no principio de que a vida é a compreensão da renuncia progressiva, da limitação de ambições...

A acção da agiotagem

Encaminhamos ao sr. Adolpho Bergamini, uma justa reclamação de diversos funccionarios do municipio

A maioria dos agiotas que mantém transacções com os serventuarios da Prefeitura, prevalecendo-se da situação de miseria em que os deixou o sr. Prado Junior, estão descontando um dia de serviço, na occasião do abono, a titulo de contribuição da divida externa. Parece que não houve ordem superior nesse sentido. Se a houvesse, os funccionarios acatal-a-iam, pois, todos os brasileiros têm o prazer de um sacrificio em favor da nossa patria.

Desconhecendo-se essa ordem dos poderes competentes, ninguem sabe se tal desconto é para os cofres publicos ou para o bolso dos agiotas que se não contentam com os juros fabulosos extorquidos dos humildes funccionarios publicos.

Se esse desconto fosse feito pelos seus chefes, dizem-nos os funccionarios da Prefeitura, concordariam. Mas, por mãos estranhas, sem saber o fim que elle terá, não acham justo.

São providencias contra isso que reclamam os subalternos do sr. Adolpho Bergamini.

O governador da Cidade

Felizmente para o Rio de Janeiro, o Governo Provisorio vae nomear, effectivamene, prefeito, o dr. Adolpho Bergamini.

Os seus actos têm sido pautados pelo desejo de acertar, de fazer justiça e de melhorar a situação dos serviços da Prefeitura.

A parte mais difficil a ser executada é a do equilibrio orçamentario, attendendo ao augmento crescente das despesas com o pagamento dos juros das dividas externas e com a paralysação do augmento da renda.

A maxima economia é indispensavel e o dr. Adolpho Bergamini não tem descurado de fazel-a.

A sua administração será o mais vivo contraste com a anterior, em que milhares de contos foram gastos só com o agachamento dos canteiros dos jardins publicos.

Não resta a menor duvida que assim será.

Periodo de moralização

A revolução trouxe comsigo não só gente nova, como tambem innovações interessantes...

Assim, por exemplo, todos, com excepção do dr. Gil, director da 1.ª divisão da Central do Brasil, sabem que os viajantes que adquirem cadernetas kilometricas têm um desconto especial. Foi, pois, a maior surpresa para nós, quando hontem, o dr. Gil, de uma maneira pouco delicada, disse a um dos nossos companheiros, que: "a Central entrou num periodo de moralização e que não permittiria semelhante abuso"...

S. s. parece ignorar que esse desconto é commum, é usual, sendo concedido até pelas companhias estrangeiras, com especialidade, a jornalistas.

Nós, em absoluto, não queremos contribuir para a desorganização da Central e estamos de pleno accordo com s. s. de que entramos num periodo de moralização, mas julgamos conveniente lembrar a s. s., que o bom exemplo deve começar por casa...

Assim, julgamos, por exemplo, que todos os funccionarios devem comparecer a seus postos a horas marcadas para que não se repita o que se deu comnosco, hontem, pois perdemos o dia inteiro, aguardando a chegada do funccionario que nos devia attender!

Nessas condições, o primeiro acto de moralização será pôr no olho da rua um funccionario zeloso como o dr. Gil...

Os alugueis das casas

Para maior facilidade e menor prejuizo dos proprietarios, ou melhor, menor diminuição de lucro, o sr. Adolpho Bergamini, esforçado prefeito do Districto Federal, podia determinar que o imposto predial das casas, cujo aluguel fosse diminuido de 20 ou 30 por cento, seria descontado nessa proporção.

A população desta cidade espera que lhe seja dada essa vantagem, de que já se estão beneficiando os moradores da cidade de São Paulo e do Amazonas.

Aqui, como lá, ha grande numero de desempregados, continua a carestia da vida, o aluguel da casa, por muito elevado, pesa demais no orçamento de quem não tem casa propria.

E', portanto, medida necessaria, da mais absoluta justiça, a diminuição dos alugueis das casas.

Os proprietarios deviam vir ao encontro das necessidades dos inquilinos.

O ex-barbado abarbado

O ex-barbado Irineu Machado — o homem dos "principios" — ao passar por Lisboa, concedeu uma entrevista ao "Diario de Noticias", daquella capital.

Mas, o antigo cliente do Banco do Brasil já não tem mais aquella emphase e aquella pôse com que costumava defender os seus "principios", da tribuna do Senado.

O ex-senador limitou-se a dizer: "Nada quero dizer sobre a Revolução brasileira. A ninguem desejo se encontre jamais na nossa posição".

Fez muito bem o "honrado" politiqueiro em nada dizer. Poderia prejudicar o asylo que vae buscar em terra estranha. Talvez, por medida de prophylaxia se lhe fechassem todas as portas.

Quanto á sua segunda phrase, o sr. Irineu foi sincero. A situação delle e de seus comparsas é dolorosa, porque é uma situação de individuos repudiados e execrados pela propria patria, que não os quer ver, nunca mais, nunca mais... E a ninguem se deve desejar tão grande desgraça... Hoje, o sr. Irineu é um andrajoso Judeu Errante, um Ashaverus maldito e abandonado que ninguem acolhe!

O flagello das seccas no Nordeste

O flagello secular das seccas continua assolando, com todo o seu cortejo de miserias, as populações martyrizadas do Nordeste brasileiro.

As noticias que nos chegam daquella parte do paiz são as mais alarmantes possiveis, estando os rebanhos dizimados e os nobres filhos dos sertões padecendo os horrores da fome e da sêde.

E' o pinaculo da tremenda crise periodica. A terra estarrecida, calcinada pelo sol inclemente, não agasalha mais os nordestinos, que emigram para outras regiões.

O aspecto que offerecem as estradas sertanejas, apresenta quadros dolorosos. Familias inteiras arrastam-se pelos caminhos agrestes, cortando as caatingas resequidas, como a propria imagem do soffrimento, sem pão e sem agua, alimentando-se, apenas, de raizes toxicas e sugando unicamente a bebida venenosa que proporcionam os caules de alguns vegetaes.

E são todos nossos irmãos, tenazes e valorosos, pois, representam o proprio "cerne da nacionalidade"...

Se é humilhante confessarmos essa verdade, valha-nos, ao menos, o consolo que nos resta de termos, agora, na pasta da Viação, á qual está affecto o problema nordestino, um representante daquella raça de titans, que não deixará continuar no olvido a questão mais relevante do Brasil.

O ministro José Americo de Almeida, apesar das difficuldades financeiras da Nação, auxiliará, custe o que custar, o grande povo flagellado.

E a sua acção, protegendo as populações e resgatando uma divida sagrada da Patria redundará em beneficio da economia nacional. O que o sr. José Americo de Almeida irá promover ali, é a construcção de açudagem.

Os açudes, além de produzir o pescado, sufficiente ao abastecimento local e com largas sobras para a exportação, proporcionam notaveis elementos de vitalidade e de producção.

Basta saber, afim de afferir a sua efficiencia, que as estatisticas, hontem mesmo transcriptas na imprensa carioca, nos dizem que os poucos reservatorios dagua do Rio Grande do Norte estão sustentando mais de trinta mil pessoas.

Imaginemos, por esse exemplo, o que não será quando todo o Nordeste tiver grandes e numerosos açudes, fertilizando as suas terras. Será uma riqueza.

E o Orós, que terá as dimensões da Guanabara, com cerca de 60 kilometros de superficie liquida!...

Não precisa commentar. Esperemos, confiantes, as urgentes providencias do illustre sr. Americo de Almeida.

SERENIDADE E TURBULENCIA

A tranquillidade do mar é para a alma que pensa mais expressiva que o tumulto das ondas.

E', porém, necessario ter a intelligencia das coisas eternas e o sentimento do infinito para experimentar e reconhecer a differença.

O estado divino é o silencio e o repouso, pois as palavras e os gestos são limitados e ephemeros.

Napoleão, de braços cruzados, é mais significativo que o furioso Hercules na consummação de seus trabalhos de athleta.

Os homens apaixonados jamais poderão sentil-o.

Apenas conhecem a energia successiva, ignoram a energia condensada. Precisam sempre constatar effeitos, actos, barulho e esforço. Não sabem contemplar a causa pura, geradora immovel de todos os movimentos, principio de todos os effeitos, que não se perde em gastos para estar convicta de sua riqueza, nem precisa agitar-se para conhecer sua força.

Verdade é que a democracia vae-se incompatibilizando com a arte da serenidade: o rebanho turbulento não conhece os deuses.

FREDERICO KANT

Foi transferido o jogo nocturno Botafogo x Gauchos, annunciado para hoje

O terror dos vascainos: Nilo

Será realizado no proximo dia 14, em S. Paulo, um concurso aquatico

A Federação Paulista das Sociedades do Remo, fará realizar, no dia 14 do proximo mez de dezembro, a terceira disputa do trophéo "Preparação Olympica", prova esta instituida pelo sportista paulistano capitão Amadeu da Silveira Saraiva, figurando nella seis pareos de natação e uma prova de saltos de plataformas altas. O programma está assim organizado:

NATAÇAO

1º pareo — 100 metros — Nado livre.
2º pareo — 100 metros — Nado de costas.
3º pareo — 200 metros — Braçada classica.
4º pareo — 400 metros — Nado livre.
5º pareo — 1.500 metros — Nado livre
6º pareo — 4x200 metros — Revezamento — Nado livre.

SALTOS

Plataformas fixas de 5 a 10 metros de altura — 8 saltos de fantasia — 4 saltos á escolha do concorrente — 4 obrigatorios assim descriminados:

1º — Carpa de costas — Plataforma de 5 metros de altura.

2º — Salto mortal de costas, partindo de frente para agua — Plataforma de 5 metros de altura.

3º — Carpa de frente, parado — Plataforma de dez metros de altura.

4º — Salto mortal de costas — Corpo esticado — Plataforma de 10 metros de altura.

5º — E mais quatro saltos á escolha do concurrente, que serão dados de 5 a 10 metros de altura, levando-se em conta os grão de difficuldade de cada salto relativo ás pranchas mais elevadas, de accordo

NOTA

As inscripções para esse torneio são abertas a todos os clubs e federações do Brasil.

Proclamação!
A "Rainha das Loterias"
SANTA CATHARINA
dá HOJE
100 Contos!
Em 26 de dezembro — Plano Natal — 250 contos por 50$

CAMINHE PARA A SORTE
(Rua Chile, 3)
e compre seu bilhete na
CASA GAU'CHO

A collocação actual dos concurrentes

Andarahy x São Christovão — Primeiros quadros, Waldemar Alves; segundos quadros, Leonardo Gonçalves; delegado, Antonio Vasconcellos Pessoa.

	p.p.
1º Botafogo	5
2º Vasco	9
3º America	10
4º Bangu'	12
5º S. Christovão	14
6º Fluminense	15
7º Syrio	20
8º Flamengo	24
9º Andarahy	28
10º Brasil	29
11º Bomsuccesso	30

Não se realizará hoje, o annunciado jogo entre o Botafogo e o team de militares gauchos

O BOTAFOGO PEDIU SUA TRANSFERENCIA PARA A SEMANA PROXIMA

Estava fartamente annunciado para hoje, o jogo em que se empenhariam o team "quasi campeão" do Botafogo e o scratch de militares gauchos, que enfrentou e venceu o quadro do Fluminense, por 2 a 1.

Este jogo, que vinha despertando interesse, teria sua renda destinada ao pagamento da nossa divida externa, entretanto, e bem razoavelmente, o club alvi-negro pediu aos organizadores do grande jogo, concordassem em sua transferencia para dia da semana proxima, dada sua situação de "leader" da tabella e seu proximo jogo, de grande importancia, com o Vasco da Gama.

De facto, seria imprudencia sem egual, que os dirigentes desportivos do ponteiro, consignando com o afanoso trabalho que vêem tendo collocal-o na vantajosa situação em que estão, expôr a sorte do campeonato, quasi ganho, por um jogo que póde bem ser realizado sem maior perigo para o grande ponto em mira.

A vantagem de quatro pontos que o Botafogo leva sobre o 2º collocado, o Vasco da Gama, não diz de "absoluta certeza" de conseguir o almejado titulo. Se perder o jogo de domingo contra o Vasco e perder para o Fluminense, estão em egualdade de condições com o campeão de 1929, com quem teria de fazer uma "melhor de tres".

Po rmaior que fosse a camaradagem com que se disputasse o jogo com os gauchos, uma lesão, uma contusão num qualquer de seus jogadores, — que poderia prevêr — enfraqueceria, certamente, o seu conjunto.

Assim, pois, não se realizará o jogo de hoje, o que asseguramos com absoluta certeza.

Associação de Chronistas Desportivos do Rio de Janeiro

CONCURSO DE PALPITES — REMO

A commissão de sports aquaticos da A. C., avisa, por nosso intermedio, aos concurrentes inscriptos no concurso da "Taça Midosi", que a entrega dos palpites para a regata do dia 30, organizada pelo C. R. Icarahy, devem ser entregues até ás 18 horas do dia 29 do corrente, sem tolerancia.

Um que se excusa de arbitrar

Designado para arbitrar o jogo Bangú x Brasil, escusou-se dessa incumbencia o juiz tricolor Osvaldo Kropf de Carvalho.

O ACTUAL RECORDISTA DE GOALS

João Coelho Netto, o popular e festejado Preguinho, é o actual detentor da leaderança dos marcadores de goals.

Possue elle, conquistados até agora, 18 pontos, faltando ainda dois jogos nos quaes poderá augmentar o patrimonio...

Os segundos collocados são C. Leite e Ladislau, ambos com 16 pontos e são a sombra do player tricolor.

Pelos jogos que faltam aos tres "papaveis" no titulo de recordista, o que está em melhores condições para augmentar a contagem é Ladislau, pois, seu gremio enfrentará, no domingo um conjunto fraco, onde o "tijolleiro" poderá fazer das suas...

Comtudo, Prego acha que não...
Esperemos.

O GRANDE CONCURSO SUBURBANO INSTITUIDO PELA "A GAZETA" E PATROCINADO POR "DIARIO CARIOCA"

O REGULAMENTO

1.º) Fica instituido o presente concurso para se apurar quaes os melhores jogadores suburbanos em cada posição e um arbitro.

2.º) Não poderão ser votados jogadores inscriptos na Apea ou na Asea, Amea e suas filiadas.

3.º) Poderão concorrer jogadores suburbanos de São Paulo, Santos, Campinas e dos suburbios do Districto Federal.

4.º) Os "coupons" devem ser preenchidos citando o nome dos jogadores e dos clubs aos quaes pertencem, o mesmo acontecendo com a denominação do arbitro.

5º) Em cada coupon não poderão figurar mais de tres (3) jogadores de um só club.

6º) Aos primeiros collocados será offerecida uma medalha de prata e aos segundos uma de bronze com orla de prata. Ao juiz primeiro collocado, uma medalha de prata.

7.º) Poderá concorrer qualquer pessoa ou club, e com qualquer numero de coupons, os quaes devem ser enviados ao seguinte endereço: "Concurso Suburbano. — DIARIO CARIOCA" — Secção esportiva".

8.º) No coupon o concurrente deve dar seu nome e o club seu carimbo.

9.º) O Concurso encerrar-se-á no dia 31 de dezembro do corrente anno.

10.º) Faremos uma apuração semanal, publicando os resultados na nossa edição de domingo.

11.º) Findo o concurso, proceder-se-á a alguns exercicios necessarios entre os primeiros e segundos collocados, afim de ser escolhido definitivamente o seleccionado e reservas. Para os treinos serão reservas os terceiros collocados.

12.º) Os treinos e a escolha do "onze" e reservas estará a cargo de uma commissão de quatro membros designados pelo DIARIO CARIOCA, a saber: um redactor desta secção esportiva, um campeão carioca, um technico e um representante do suburbio.

A apuração será feita do mesmo modo que fizemos a do Grande Concurso Popular do DIARIO CARIOCA, realizado e terminado para o Campeonato Brasileiro de 1929.

Apura-se os nomes mais votados nas posições e com elles se organiza o team e a reserva.

Esta explicação é necessaria para que não surjam duvidas no decorrer do Concurso Suburbano.

QUAES OS MELHORES JOGADORES DO SUBURBIO ?

	JOGADORES	CLUB A QUE PERTENCE
Guardião	....	....
Zagueiro - direito	....	....
Zagueiro - esquerdo	....	....
Médio - direito	....	....
Centro - médio	....	....
Médio - esquerdo	....	....
Extrema direita	....	....
Meia direita	....	....
Centro avante	....	....
Meia esquerda	....	....
Extrema esquerda	....	....
Arbitro	....	....

(Nome do votante ou carimbo do club)

....

— Recortar o coupon acima e envial-o, depois de preenchido, para a secção sportiva do "Diario Carioca", com o titulo "Concurso Suburbano".

PARA APERFEIÇOAR NOSSO SPORT

Os jornaes, ha dias, publicaram uma noticia sobre a breve reabertura da Federação dos Sports Proletarios.

O programma porque essa liga de todos os pequenos clubs desta capital se propõe lutar é digno dos maiores encomios e dos applausos de todos os que sinceramente se dedicam ao sportismo verdadeiro, ao sportismo como processo de educação e formação do povo e não como a uma simples fonte de rendas, a uma industria qualquer.

Quem conhece de perto o sportismo carioca, ou mesmo o sportismo nacional, o sportismo chamado official, sabe quantas mazellas, quantos pôdres nelle existem, que por completo desvirtuam o caracter que se queira dar ao football, ao athletismo, á natação.

As leis e regulamentos prohibindo o profissionalismo não passam de imposições, para "inglez ver", pois que essas disposições, reconhecidamente, aliás, não são cumpridas por club official algum.

Mas não somente ahi está o mal do nosso apparelho sportivo official.

Ha coisas bem mais graves, e sobre as quaes, por via das duvida, nem se fala em legislar.

Os clubs officiaes, auxiliados, directa ou indirectamente, pelos poderes federal ou municipaes, que vivem a alardear a necessidade do desenvolvimento sportivo do povo, a necessidade da educação physica, esses mesmos clubs, que são os unicos, no momento actual, em virtude do protecionismo de que gosam, capazes de proporcionarem ao povo os meios indispensaveis para que adquiram o amor ao sportismo e á educação physica, amor que o levará a pratical-o e diffundil-o no seio dos seus, não só não o fazem, mas ao contrario, indirectamente o difficultam, procurando auferir de sua propaganda os maiores proventos.

Como explicar de outro modo os altos preços das mensalidades dos clubs officiaes, isto é, os clubs que têm os attractivos principaes: estadios, piscinas, campos de athletismo, etc.? Como compreender o alto custo da entrada para os jogos officiaes, de que se faz tanta propaganda?

Todos sabemos que, só uma pequenissima parte da população, composta em sua maioria de pequenos funccionarios e operarios, pode assistir a esses jogos e que só uma parcella menor ainda pode ser filiada a esses clubs.

Destes factos, e de outros que em artigos posteriores iremos estudando resulta que o sportismo official, que deveria ser o principal fomentador da educação physica da população, limita-se a um pequeno numero dos que lhe podem proporcionar meios para desenvolver a industria...

Nesta situação uma organização que se compromettа a desenvolver uma luta cerrada contra as mazellas do protecionismo e do profissionalismo, que quer formar um apparato sportivo mais amplo, que attinja ás mais vastas camadas da população, permittindo ao operario de menores posses e até ao desempregado o desenvolvimento de sua educação physica, e de seus filhos, tem uma importancia social enorme.

A ansia sportiva de nossa juventude, principalmente pelo sport bretão, que se evidencia pelas bolas e pelos campos improvizados nas ruas, nas portas das fabricas, á hora do almoço, pede e precisa ser canalizada, em beneficio de todos, canalização que as nossas organizações officiaes são incapazes de realizar pela sua estructura, pelo seu funccionamento, pelo seu caracter industrial.

Essa canalização tem de ser a obra de uma organização vasta, de moldes absolutamente democraticos, dirigida pela immensa quantidade de grupos e de pequenos clubs de nossos suburbios e arrabaldes, o que, sómente, pode permittir-lhe de facto representar as aspirações da maioria absoluta de nossa população.

Segundo as noticias, a isso se propõe a Federação de Sports Proletarios, e os votos sobre sua formação nos autorizam a pensar que elle cumprirá seus objectivos.

Esperemos no emtanto os factos, para que possamos, na continuação com provas concretas, proseguir em nossa critica ao sport official e verificar das possibilidades do sportismo amplo e activo, e da sinceridade dos pugnadores da Federação dos Sports Proletarios.

J. COSTA.

O Syrio e o Andarahy vão disputar a eliminatoria de tennis

Os jogos da eliminatoria de tennis entre o Syrio, ultimo collocado na 1ª divisão, e o Andarahy, vencedor do campeonato da 2ª divisão, serão realizados a 30 do corrente, 7 de dezembro e. se preciso, a terceira, a 14 de dezembro.

Juizes e delegados para os jogos de domingo

Botafogo x Vasco — Primeiros quadros, Virgilio Fedrigh; segundos quadros, Pedro Gomes de Carvalho; delegado, Baptista Franco.

America x Fluminense — Primeiros quadros, Diogo Rangel; segundos quadros, João L. Ferreira; delegado, Othelo G. de Castro.

Syrio x Bomsuccesso — Segundos quadros, João Fonseca; delegado, Ernani Valentim.

Brasil x Bangu' — Primeiros quadros (?); segundos quadros, Julio Silva; delegado, Ernani Valentim.

Collegio Club

Realiza-se no domingo proximo o 12º vesperal sportivo promovido pela directoria deste conceituado centro de cultura physica e social da estação que lhe empresta o nome.

As provas obedecerão á seguinte ordem: ás 12,30 — Coqueiro F. C. x 2º do Ypiranga F. C.; ás 13,30 — Collegio Extra x Engenho da Rainha F. C., 2º team; ás 14,30 — Collegio 2º x Coqueiros 2º; ás 15,30 — Engenho da Rainha 1º team x Ypiranga F. C. 1º team; ás 16,50 — Coqueiros F. C. 1º x Collegio Club.

A partida final constituirá a "revanche" entre os dois principaes conjuntos e que por certo levará á praça do Collegio muitos admiradores dos clubs disputantes.

OS CONJUNTOS QUE FORAM ESCALADOS

Para os jogos de domingo a directoria do Collegio Club, designou para a prova do team Extra, o comparecimento ás 12 horas, os amadores: Anizio, Walter, Monteiro, J. Silva, Sant'Anna, Nicolau, Nelson, Elpidio, Leccas, Garcia, Russo.

Chamados para ás 14 horas: Lucio, Gallego, Beto, Hygino, Moraes, Diano, Rubens, Ladislau, Honorio, Paulo Jacy.

Comparecimento ás 15,30: David, Aniceto, Gaby, Oswaldo, Ilhéo, Eduardo, Miro, Nenê, Coriol, Eugenio, Cesar.

Reservas: Durval, Julio, Avellar e Albino.

Foram suspensos por um match e de accordo com o regulamento sportivo os amadores Pinheiro e Vanzetti.

Sport Club Brasil

Recebemos a seguinte nota:

"A directoria do S. C. Brasil torna publico o seu mais vehemente protesto contra o typo ou typos desclassificados que, para fins inconfessaveis, levaram á distincta redacção de "O Sport" ou qualquer de seus dignos redactores, a noticia desprezivel e calumniosa de que associados deste club subornaram os players do Syrio Libanez, para que estes "entregassem" o jogo de domingo ultimo

O passado illibado deste club e o alto nivel moral de seus associados nunca desmentido, são a garantia de que taes processos, possivelmente do uso do portador ou portadores de tão repugnante noticia, jamais foram empregados por quem se abriga á sombra do seu pavilhão tão digno e altivo como o que mais o seja.

O score da partida, 5 x 4, e o modo renhido por que ella foi disputada até o final e a violencia do jogo posto em pratica pela defesa do Syrio, para intimidar os atacantes deste club, o que foi testemunhado por todos os representantes da imprensa e quantos se achavam no campo do S. Christovão, provam á saciedade a villissima mentira desses pretensos bontos que não passaram da falta de idoneidade moral do seu autor.

Quanto a eliminatoria de football o Sport Club Brasil sabe muito bem que, pelas leis da Amea e por seus direitos e deveres nenhuma lhe poderá ser imposta este anno, muito embora venha a se collocar em ultimo logar no respectivo campeonato.

O Sport Club Brasil faz este protesto por se tratar de publicação num jornal que muito lhe merece como seja "O Sport" e ainda ter como redactor-chefe a brilhante figura do illustre sportman, dr. J. de Oliveira Santos."

O PROVAVEL CAMPEÃO DE NICTHEROY

O Ypiranga, provavel campeão deste anno da vizinha cidade de Nictheroy, ao qual faltam, apenas, poucos jogos, possue optimos elementos na pratica do "Association".

Oscarino, o technico centro medio que integrou a selecção brasileira, é o seu vulto de maior destaque e que muito tem feito para que o seu club obtenha os mesmos louros que tão galhardamente conseguiu em 1929.

Conseguindo este feito o Ypiranga sagrar-se-á bi-campeão nictheroyense.

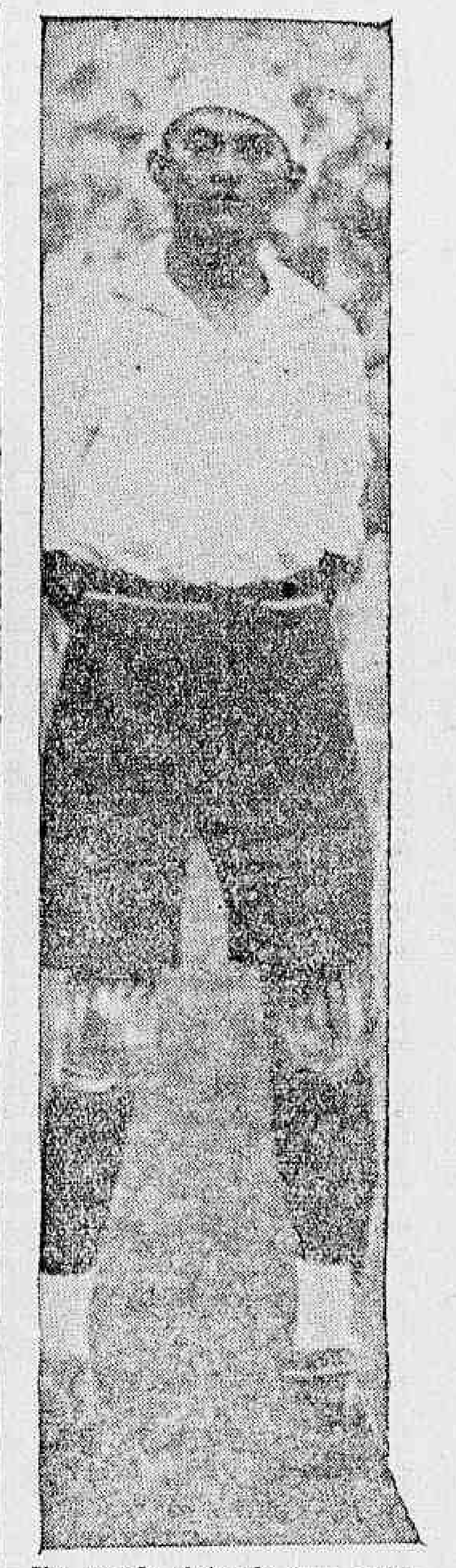

Um grande obstaculo para os botafoguenses: "elle"...

S. C. Marangá x 8 de Julho F. C.

Realizou-se, domingo, passado no aprazivel campo do S. C. Marangá, interessante match amistoso, entre as disciplinadas equipes destes clubs.

Nos jogos dos 3º e 2º quadros, foi vencedor o 8 de Julho F. C. pelo score de 6 x 0 e 5 x 3, respectivamente.

No jogo principal o S. C. Marangá, apresentou-se assim constituido: Perconha — Altivo — José — Manduca — Tellex (cap.) — Boboca — Nelson — Camisa — Russo — Bertholdo — Betinho.

Saindo vencedor pelo score de 6 x 2 o S. C. Marangá.

Sendo autores dos pontos do Marangá os players: Camisa 4, Nelson e José, um cada.

Devemos, salientar a actuação do magnifico atacante, Camisa que foi sem favor algum o melhor dos 22 homens em campo.

Actuou a partida o competente arbitro Juvenal do Nascimento.

Foi fundado o Grupo dos Garrafas

Em data de 15 do corrente, foi fundado, por doze associados enthusiastas do S. R. Boqueirão do Passeio, o Grupo dos Garafas, com o fim de promover passeios maritimos, picnics, festas e outros divertimentos entre os mesmos.

Centro Parahybano

Amanhã, quinta-feira, ás 15 horas, será recebida, pelo sr. José Americo de Almeida, illustre ministro da Viação, a colonia parahybana. A directoria do Centro convida, por nosso intermedio, todos os socios do mesmo e, bem assim, os membros da colonia para que estejam presentes a esse acto, levando assim ao grande parahybano todo o seu apoio. Os que não poderem se reunir na séde do Centro, á praça Tiradentes, 83, sobrado, deverão aguardar a commissão no proprio edificio do Ministerio. Em nome da colonia saudará o novo ministro o padre Gambarra, futuro prefeito de Petropolis. Fará a apresentação dos parahybanos ao exmo. sr. ministro o professor Arthur Victor, presidente do Centro.

ELECTRO-BALL
R. V. do Rio Branco, 51
HOJE —:— 14 horas —:— HOJE
SENSACIONAES E EMPOLGANTES TORNEIOS SPORTIVOS
—:— NO CINEMA —:—
"MOCIDADE MODERNA"
FOX FILM
"Collegas e vizinhos"
Comedia em 2 actos
"CUBIÇANDO O ALHEIO"
em 2 actos
VARIEDADES — VARIEDADES
ELECTRO-BALL

Approxima-se o dia da 1ª apuração do G. Concurso Suburbano. Quem começará na frente?

Na Bolsa Turfista foram abertas, hontem, as cotações para a reunião de domingo proximo, no majestoso Hippodromo da Gavea

O PRETINHO DO STUD CRESPI

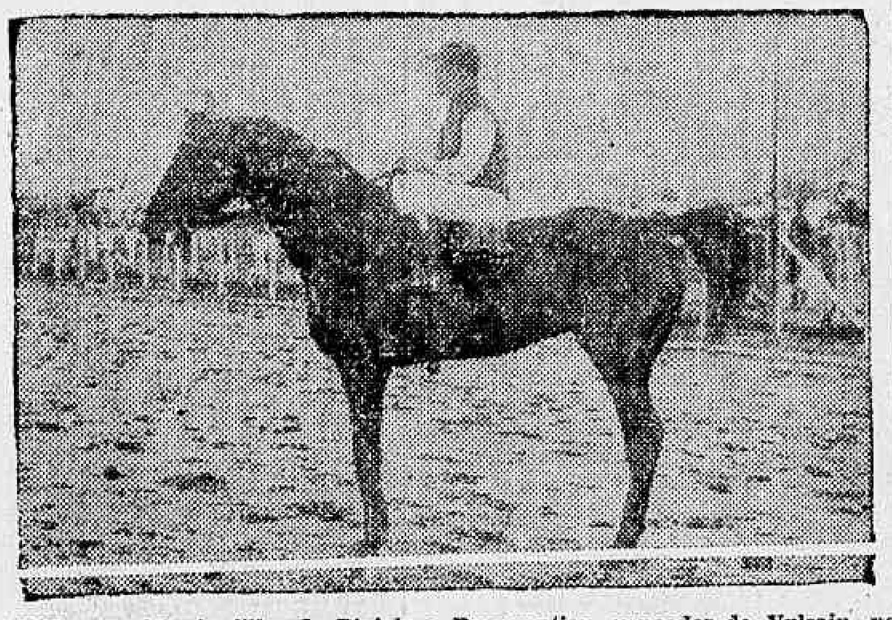

PONS, o resistente filho de Pipiolo e Presumption, vencedor do Vulcain, no Premio "Dr. Frontin", da ultima corrida do Derby Club. O pensionista de Christiano Torres foi pilotado pelo jockey Andrés Molina

ANTE A CARTA ABERTA AO DR. LINNEO DE PAULA MACHADO

Meu caro Costa Pereira.

Saudares effusivos.

O teu jornal publicou, sexta-feira, uma carta aberta, ao dr. Linneu de Paula Machado, assignada por Jog, solicitando-lhe em extravamentos de patriotismo a ida de Santarém a Maronas.

Escreveu, Jog "São palavras serenas, desapaixonadas, frutos da observação e do bom senso, e que como taes a vós se dirigirão, interpretando uma aspiração que todo aquelle que no Brasil se dedica ao "turf", nutre: a ida de Santarém a Maronas".

Deante desse trecho, sou obrigado a traçar estas linhas, pois que, sendo "turfman" e um dos maiores admiradores do grande Santarém, discordo dessa viagem, como discordei da sua continuação nas pistas, após a sua retumbante victoria no "Grande Jockey Club", o que escrevi nas columnas do DIARIO CARIOCA, affirmando que, depois do "espectaculoso" beijo, recebido; beijo que, certo, foi a demonstração de irreprimiveis sentimentos de enthusiasmo e de gratidão, o valente e glorioso nacional devia ter como recompensa ás suas glorias as delicias de um haras.

Como eu, muitos outros, pensarão.

Em seguimento, declinarei o que me leva a não concordar com a solicitação do scintillante Jog, penna brilhante que deixou transparecer na sua carta, o seu extremado patriotismo, e, portanto, bastante culto para não desconhecer que, ambos, eu e elle, sob pontos de vista, oppostos, podemos ter opiniões divergentes, sem que, por tal, nos sensibilizemos.

Endósso todos os adjectivos cinzelados por Jog em periodos de ouro ao grande cavallo nacional, que sem favor é, o phenomenal Santarém. Reconheço a evolução e o destaque da nossa "elevage" o que, tanto nos orgulha.

Os seus prodromos não só nos honram, como honrariam á Argentina, á França e á Inglaterra, quer tomando em consideração as suas linhas de parelheiros, quer, os seus valores de velocidade e de resistencia, como tambem as suas filiações.

Assim, não o colloco em inferioridade, ao confrontal-o com os grandes ganhadores do continente e da Europa.

Não apponto nomes: a nossa estatistica, de tal se incumbe, dando-nos innumeros vencedores das mais severas provas em que os nossos cavallos têm abatido os mais afamados parelheiros, importados.

Os tempos marcados no estrangeiro não me impressionam, embora, assombrosos.

Isso, porque, os animaes que estão entre nós, e, lá, nas suas turmas, se destacaram pelos tempos fornecidos aqui, correm tanto ou menos que os nossos cavallos.

O exposto me leva a concluir que a causa dessa apparente anomalia, está enquadrada na conformação das pistas, cu o que é mais acertado, na natureza e condições dos terrenos.

Logo, não diminuo o nosso idolo e si não sou partidario da sua ida ao estrangeiro, ainda que, só a Maronas, é porque Santarém é um cavallo velho em declinio, portanto, dada a sua edade, e, ainda mais doente.

A um velho não se póde pedir o esforço que um moço produz em relativa facilidade.

Um doente não pode ter a resistencia organica que se encontra, commumente num organismo são.

Sendo, assim, Santarém se resistisse á viagem ao estrangeiro, lá, chegaria abatido nas suas reservas, pelos prejuizos naturaes das viagens e sentido na saude relativa, que possue o que, ainda, mais se podia aggravar tendo em vista a mudança de clima.

No destino, principiariam, depois de pequeno descanso, os preparativos para a sua apresentação em publico.

Admitto que nesses trabalhos o valente nacional se mostrasse a altura do seu renome e, sem que apresentasse algo do mal que já o fez baquear duas vezes, uma em São Paulo, outra aqui, logo, depois do "Grande Jockey Club".

Mas, na carreira, tendo de se haver com animaes laureados verdadeiros "coursiers", dados os seus grandes recursos, pesaria mais em seus prejuizo, correrem animaes do mesmo "stud" com a missão de fazerem carreira para os seus companheiros de blusa, tornando, por tal o "train", fortissimo, desde o "pulo" o que estabeleceria uma probabilidade, contra nove em seu desfavor, relativamente ao mal que o tem abatido em as nossas pistas, fazendo-o chegar em longinqua e desconcertante bagagem.

Justificam a minha previsão, não só o cu velho de apontar como o modo intelligente com que o tem dirigido o entraineur profissional José Salfate, temendo o apparecimento do seu terrivel mal, no percurso e que se resume em fazel-o correr em carga, final, apenas, nos ultimos metros do embate.

Os povos, mesmo, os mais cultos, perdem a calma e a... "elegancia" quando em manifestações patrioticas.

Havendo, portanto, o fracasso que antevejo e temo, Santarém, ao invés de palmas, iria receber grande manifestação de "assobios" e brados de "fuera", etc.

Poupemos ao nosso querido idolo tal vexame e a nós outros, tão grande desaire.

Seria "gafe" quando não, loucura, enviar Santarém a Maronas. Deixemno "in-pace".

Caso, no momento, quizessemos levar um animal ao estrangeiro, só poderiamos pensar em Ufano, um grande cavallo, com a edade de apogeu, mas, infelizmente, tambem "touché".

Não nos desesperemos, porém, ante a sombria realidade, e, pensemos que, entre os novos, já possuimos dois expoentes, que são os prenuncios de que, esperanças de hoje realizações de amanhã, pelo que já fizeram e pelo muito que promettem, os quaes, para o anno, poderão ser os embaixadores da nossa "elevage" de escól: "Leviathan" e "Vevey".

Mas, que, não os deixem envelhecer.

E', "deselegante", deshumano e não intelligente, exigir "grandes feitos" de já exhaustos "macrobios"!...

Dado o interesse que ligam os "turfman", apaixonados no assumpto em causa, seria grato a todos nós, conhecermos pelas columnas do DIARIO CARIOCA, as opiniões dos competentes, taes como, o mestre e veterano Carlos Coutinho, "turfman" viajado e conhecedor, completo do "metier"; o illustre dr. O. Dupont, que já constatou o mal que actua sobre o grande cavallo e os srs. Americo de Azevedo e Christiano Torres, "entraineurs", patricios, e, expoentes, maximos da profissão que abraçaram, além de outros, ainda, com as credenciaes precisas, para opinarem sobre o assumpto em controversia.

RAUL TABAJARA.

Taça "Condessa Paulo de Frontin"

UM GESTO GENTIL DO DERBY CLUB PARA COM OS CHRONISTAS DE TURF

O Derby Club acaba de ter mais um gesto de gentileza para aquelles que diariamente trabalham nos jornaes diarios, concorrendo para o progresso do nosso turf, e por conseguinte das nossas sociedades hippicas.

Attendendo a que a taça "Condessa Paulo de Frontin", offerecida por sua directoria para ser disputada pelos jornaes diarios, constitue um premio d. honra aos mencionados jornaes que anno a anno são seus detentores, e que os chronistas vencedores, apenas tem o seu nome gravado na Taça sem outro qualquer estimulo, resolveu o Derby Club offerecer-lhes, annualmente, uma medalha de ouro. Essa medalha será entregue ao vencedor por occasião da passagem daquelle trophéo ao jornal, seu detentor.

Deste modo, por occasião da primeira corrida de janeiro, quando será feita a passagem da Taça "Condessa Paulo de Frontin" ao jornal que se tornar vencedor, será entregue ao seu chronista uma medalha de ouro.

Na mesma occasião a directoria do Derby Club fará a entrega ao nosso companheiro da medalha que o mesmo faz jús, por ser o detentor daquelle trophéo o anno passado.

QUER GANHAR UM TERNO NOVO?

Apresente-nos dez clientes entre os seus amigos e o receberá GRATUITAMENTE

Quer ganhar 10$000?

Recorte este annuncio e dê-nos a encommenda do seu terno. Temos sempre em stock as melhores casemiras nacionaes e estrangeiras, nos mais variados padrões

Confecção esmerada, execução rapida e garantida, facilitando-se o pagamento

ALFAIATARIA CAMPO D'OURIQUE

120-R. da Conceição-120

Jockey-Club

Damos abaixo o programma completo para a reunião de domingo proximo no Hippodromo Brasileiro já com as respectivas chaves e cotações que figuraram hontem na Bolsa Turfista.

1º pareo — "Versailles" — 1.500 metros — 5:000$ e 1:000$000.

Chave	Animal	Ks.	Cots.
1—1	Javary	25	50
	(2 Germania	52	50
2			
	(3 Gracco	54	60
	(4 Panthera	52	35
3			
	(5 Pirajá	54	50
	(6 Ventania	52	22
4			
	(" Vagalume	54	20

2º pareo — "Sem Rumo" — 1.500 metros — 4:000$ e 800$000.

Chave	Animal	Ks.	Cots.
	(1 Lombardo	56	80
1			
	(2 Gaucho	56	60
	(3 Alpina	54	35
2			
	(4 Prestigioso	56	50
	(5 Tattersal	56	40
3			
	(6 Tiririca	54	50
	(7 Romance	56	50
4	8 Uraca	54	35
	(9 Havana	51	80

3º pareo — "Clº. A. Santos" — 1.800 metros — 10:000$ e 2:000$000.

Chave	Animal	Ks.	Cots.
1	Leviathan	60	14
2	Blue Star	54	35
3	Valente	53	35
4	Vagalume	50	60
5	Valence	49	60

4º pareo — "Ufano" — 1.750 metros — 4:000$ e 800$000.

Chave	Animal	Ks.	Cots.
	(1 Souakim	52	35
1	" Dolly	55	35
	(2 Pingô	51	100
	(3 Tosca	48	60
2	4 Mystificador	56	60
	(5 Tea Service	51	60
	(6 Bocão	52	50
3	7 Lazreg	54	40
	(8 Ben-Hur	50	70
	(9 Moreninha	50	70
4	10 Funchal	54	40
	(11 Florida	51	40

5º pareo — "Congo-Franco" — 1.600 metros — 4:000$ e 800$000.

Chave	Animal	Ks.	Cots.
	(1 Uririri	56	60
1			
	(2 Alsaciano	54	35
	(3 Brincador	54	35
2			
	(4 Cartier	54	50
	(5 Valence	52	50
3	6 Velasquez	54	40
	(7 Urubu'	51	80
	(8 Valois	52	60
4	9 Bozó	54	50
	(10 Urubá	51	70

6º pareo — "Bruce" — 1.600 metros — 4:000$ e 800$000.

Chave	Animal	Ks.	Cots.
	(1 Pardal	51	60
1			
	(2 Ubaia	53	30
	(3 Tops	57	40
2	4 Josephus	57	50
	(5 Sunára	40	60
	(6 Rapido	50	[illegible]
3	7 Ebro	53	60
	(8 Calepino	51	60
	(9 Viola Dana	47	60
4	10 Xaréo	57	50
	(11 Ultimatum	54	50

7º pareo — "Taciturno" — 1.800 metros — 4:000$ e 800$000.

Chave	Animal	Ks.	Cots.
	(1 Vichy	53	40
1			
	(2 Andes	53	60
	(3 Tuyuty	54	35
2			
	(" Zeppelin	53	40
	(4 Caruaru'	56	25
3			
	(5 Donata	55	50
	(6 Uadi	55	60
4	7 X. Baio	55	50
	(8 Ultramar	53	40

8º pareo — "D. João" — 1.800 metros — 4:000$ e 800$000.

Chave	Animal	Ks.	Cots.
1—1	Campo Grande	58	40
	(2 Yago	51	35
2			
	(3 Itararé	52	30
	(4 Iberico	50	60
3			
	(5 Spahis	54	50
	(6 Uberaba	55	35
4			
	(7 Frivolo	53	80

9º premio — "Cl. J. C. de Montevidéo" — 2.800 metros — 15:000$ e 3:000$000.

Chave	Animal	Ks.	Cots.
1	Coronel Eugenio	56	17
2	Vulcain	57	25
3	D. João	55	40
4	Flutter	50	50
5	Middle West	50	70

No Rio Grande do Sul

PENUMBRA LEVANTA O GRANDE PREMIO "DIANA"

PORTO ALEGRE, 23 — Foi o seguinte o resultado das corridas realizadas hoje no Hippodromo desta capital:

1º pareo — 1.100 metros — 1º, Negaça; 2º, Aidina — Tempo, 74".

2º pareo — 1.600 metros — 1º, Galeno; 2º, Piava — Tempo, 109".

3º pareo — 1.500 metros — 1º, Loreno; 2º S. Carlos — Tempo, 98" e 4|5.

4º pareo — 1.600 metros — 1º, Ilex; 2º, Gran Capitan — Tempo, 106 e 2|5.

5º pareo — 1.600 metros — Grande Premio "Diana" — 1º, Penumbra; 2º, Mechita; 3º, Poettess — Tempo, 104" e 2|5.

6º pareo — 1.600 metros — 1º, Glass; 2º, Trasydos — Tempo, 104".

7º pareo — 1.400 metros — 1º, Enfezado; 2º Ceará — Tempo, 93".

8º pareo — 1.600 metros — 1º, Tresydos; 2º Kacy — Tempo, 105".

9º pareo — 1.500 metros — 1º, Frade; 2º, Rosina — Tempo, 99".

Movimento geral das apostas: 73:600$000. Pista leve.

Rumo a paulicéa

O entraineur Manoel Figuerôa, que ha dias seguira para S. Paulo, acompanhando os seus pensionistas Huno e Interdicto, deverá receber hoje naquella capital, o cavallo Guapo, que hontem para lá foi transportado.

A parelha Flutter-Gringazo

Da parelha Flutter-Gringazo, alistada no Classico Jockey Club de Montevidéo, é quasi certa a presença, apenas, do primeiro daquelles parelheiros.

Flutter deverá chegar hoje ou amanhã de São Paulo, afim de tomar parte naquelle classico, continuando, entretanto, o seu companheiro, na Paulicéa.

Jockey Club Paulistano

FACIL VICTORIA DE GAIATO NA "DECIMA ELIMINATORIA", — O PRIMEIRO TRIUMPHO DE FAVELLA II — AUSPICIOSA ESTRÉA DO APRENDIZ ALVARO RODRIGUES — VARIAS NOTAS

Assim descrevem os nossos collegas do "Estado de S. Paulo", a reunião de domingo ultimo no prado da Moóca:

O Hippodromo da Moóca está voltando a ser novamente o ponto predilecto para as reuniões domingueiras, ao ar livre, da nossa população. Ante-hontem, com o lindo dia que tivemos a concorrencia naquelle logradouro foi uma das maiores ultimamente registradas.

Notava-se tambem muita animação e a presença de muitos bons turfistas que ha bastante tempo ali não compareciam. A reunião correu em ordem e a casa da poule accusou um movimento geral de quasi 150 contos de réis, apesar de estarmos quasi no fim do mez, e de muitos favoritos não terem correspondido á espectativa. As victorias inesperadas de alguns concurrentes, como Servando e Taquary, que figuraram apagadamente na corrida anterior, deram margem a muitos commentarios. E' de esperar-se, portanto, que a commissão de corridas se manifeste a respeito, dando assim uma satisfação ao publico.

A prova principal do dia, a "Decima Eliminatoria", foi um simples passeio para o potro Gaiato, pois Venturoso, o unico adversario do filho de Miau, limitou-se a fazer-lhe guarda de honra.

A prova seguinte foi ganha, com muita facilidade pelo aluado Gondoleiro que, desde o pulo, se collocou em posição de destaque. Turyassú foi o segundo. O estreante Vauban, feito grande favorito, no premio "Initium" não correspondeu á expectativa e foi o ultimo a chegar. Favella II, confirmando a sua ultima corrida, quando se collocou em segundo, conseguiu travar relações com o vencedor. Granadine, formando a dupla, deu um rateio de mais de tres andares. Dos demais, apenas Alleluia figurou regularmente.

No premio "Experiencia", a dupla Deauville e Charif impoz-se logo depois do pulo, ganhando a filha de Calepino com "uma perna nas costas". Carinho reappareceu na Moóca para conquistar um facil triumpho no premio "Progredior", apesar de ter largado com algum atrazo. Alegria e Masinha, que correram regularmente, collocaram-se em segundo e terceiro logares, respectivamente. Edda, a franca favorita do premio "Emulação", teve que ceder, no final, o primeiro posto ao nacional Hiemal, ao qual dispensou 8 kilos. Os demais, pouco ou quasi nada fizeram.

Reapparecendo, após prolongado descanso, Jovelyn conseguiu conquistar facil triumpho no premio "Extra". Esta prova foi muito movimentada, tendo todo os concurrentes figurado com destaque. A segunda collocação deveria ter sido dividida entre Eglantine e Bôa Viagem, porém a decisão do juiz foi favoravel a este ultimo.

O resultado do premio "Combinação" foi uma das grandes surpresas do dia, pois o cavallo Servando, que havia sido desprezado pela cathedra devido aos seus fracassos anteriores, ganhou com sobras" Libertador formou a dupla, seguido de Interdicto. No ultimo pareo, o nacional Taquary que, após ter secundado Edda, nada fez, sete dias depois conquistou, ante-hontem, inesperado triumpho, seguido de X. Rei, que o derrotára, facilmente, na corrida anterior.

Os jockeys victoriosos foram os seguintes: Osvaldo Mendes, com Jocelyn e Gondoleiro; Flavio Mendes (aprendiz), com Hiemal e Taquary; Timoteo Baptista, com Servando e Gaiato; Sizenando Godoy, com Deauville; Edouard Le Mener, com Favella II, e Alvaro Rodrigues (aprendiz), com Carinho.

Taça "Codessa Paulo de Frontin"

Com a corrida do dia 23, no Derby Club, passou a ser a seguinte a classificação dos jornaes diarios concurrentes á Taça "Condessa Paulo de Frontin":

1	"Gazeta de Noticias"	164—267
2	"Correio da Manhã"	160—263
3	"A Noite"	155—255
4	"Rio Sportivo"	143—245
5	"O Jornal"	146—240
6	"A Patria"	141—236
7	"Diario da Noite"	147—236
8	"A Batalha"	142—234
9	"Jornal do Commercio"	139—234
10	"Vanguarda"	141—230
11	"DIARIO CARIOCA	143—227
12	"A Esquerda"	136—224
13	"O Paiz"	137—223
14	"O Globo"	133—222
15	"A Noticia"	136—21[illegible]
16	"Critica"	133—215
17	"Jornal do Brasil"	135—214
18	"A Ordem"	78—130
19	"Diario de Noticias"	81—120
20	"O Sport"	36— 54
21	"Diario Allemão"	31— 45

O reapparecimento de uma jaqueta

O antigo e apaixonado turfman sr A. Dantas Junior resolveu voltar a figurar no numero de nossos proprietarios de puros sangue.

Aquelle turfman, que já possuiu diversos parelheiros, acaba de adquirir, ao sr. Frederico J. Lundgren, o potro Timoneiro, que continuará, entretanto, aos cuidados do seu actual treinador, Eulogio Morgado.

Mudaram de zona

Os animaes Pingô e Gaucho ex-Cavaradossi que se encontravam alojados na villa hippica, foram transportados para a região do Itamaraty, dando ingresso nas cocheiras da antiga fabrica de papelão.

Derby-Club

Reunida, hontem, para julgamento da sua ultima corrida, a sua directoria resolveu:

confirmar a suspensão por uma corrida, imposta pelo starter ao jockey O. Maria;

abrir um inquerito para apurar as irregularidades do pareo "Derby Nacional" e pagar os premios.

A CHEGADO DO PREMIO "DR. FRONTIN"

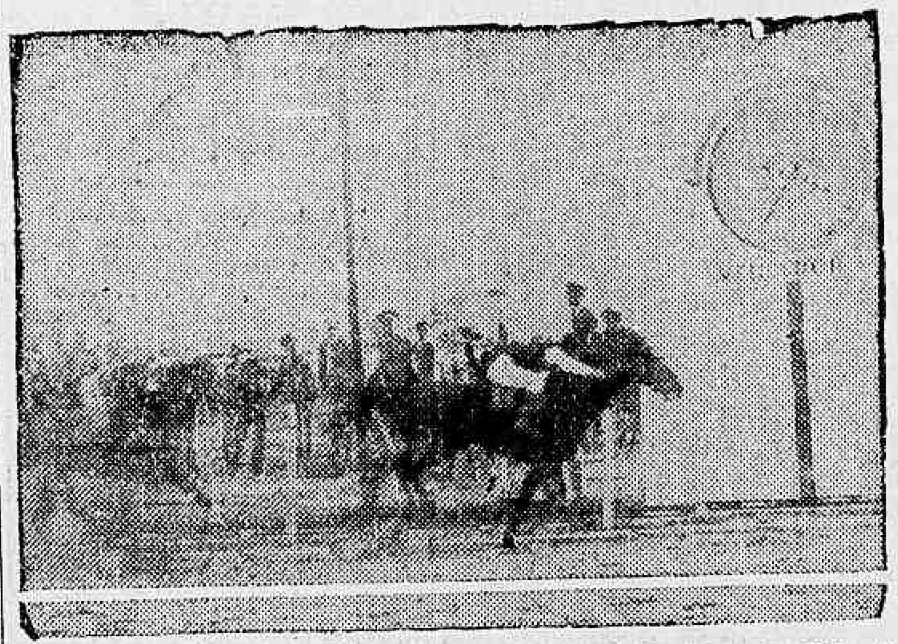

Chegada do Premio "Dr. Frontin" da ultima corrida do Derby Club. Pons derrota Vulcain

"PARNASO DO TURF"

(Chronica semanal)

DERBY CLUB — "G. P. SEIS DE MARÇO"

No domingo, esbateu o Sol, fulgindo,
Illuminando o campo das carreiras,
Esse campo que o povo almeja, rindo,
Ao vel-o entre os enfeites das bandei-
[ras!...

O garoto, insolente, o turco, o *bamba*,
O italiano do bicho, o prestação,
A minha cozinheira, — flor do samba,
Todos pr'o Derby foram de roldão!...

"Doutô Frontin é bão", a turba diz...
E, lá, a gente *gosa* um bom pedaço.
De tudo, ali se vê, — vario matiz —
E por vezes as scenas do cangaço!...

O *sururu'* faz parte do programma,
Mas, tudo acaba bem, pois é da es-
[cripta...
A banda acalma do furor a chamma,
Quem perdeu vá... comer sardinha
[frita!...

O Zé-Povinho, o adora, e, assim o
[quer,
Nos seus feudos está, ninguem o
[amolla.
O *troça* que se mude, — se quizer —
Ali não *banca* a gente de cartolla!...

....

Foi inicio das carreiras,
Uma victoria de Ubá.
O Monarcha nas trazeiras,
Deixou o povo a *chorá*!...

Alsaciano, bem venceu,
O Blue-Star, foi bom segundo.
Valente, feio, perdeu,
Ha muito ladrão no mundo!.

De ponta a ponta o Lazreg,
Com a ajuda do Bocão,
Seu Bahia o jockey pégue,
Dê-lhe uma surra de páo!...

A Tiririca que é fina,
Fez tudo para vencer.
Cortou-lhe as vazas a Alpina.
Foi geso vel-a correr!...

O Tops, deu a tacada.
E seu Armando, exultou.
Prazeres não deu pr'a nada,
E muita gente... *aprompiou!*...

Itararé, mui jogado,
Por isso, foi o primeiro.
O Cacolet bem tocado,
Teve um segundo... *faceiro!*...

O Pons, um grande cavallo,
Foi derrotar o Vulcain,
A todos causando abalo,
Tão severo foi o "train"!...

"Grande Premio Seis de Março
O "clou" da festa, esperado.
Ao levantar o cadarço
Ao Dynamite foi dado,
Pular na ponta do lote
Para ser, logo, batido,
Por Zeppelin que num *bóle*,
Passou por elle, corrido.
A ponta não mais perdeu,
E o ex-maluco dominou!...
Tuyuty o defendeu,
E a todos prejudicou...

Esses pareos de "arrancada",
Podem chamar-se *tourada!*...

Por ultimo foi Uraca
A vencedora do embate.
O Armando o dinheiro sacca...
Foi rei, deu chéque e deu mate!...

....

E não foi visto pelo campo.
Nem mesmo um pobre pyrilampo
Passaram todos para os *buchos*
Das montarias dos gauchos!...

RAUL TABAJARA

Jockey-Club

DELIBERAÇÕES DA COMMISSÃO DE CORRIDAS

A commissão directora de corridas do Jockey Club, tomando em consideração a communicação que lhe foi feita hoje, deliberou cassar até 25 de maio de 1931 a matricula do proprietario João Roberti, por infracção do artigo 7º do Codigo de Corridas.

Em obediencia ao disposto no paragrapho unico do mesmo artigo, foi tornada sem effeito a inscripção dos animaes de sua propriedade para a reunião de domingo proximo.

A mesma commissão resolveu chamar á secretaria hoje, ás 18 horas, o tratador Waldemar Ferreira e o cavallariço Joaquim Firmino.

Na França

O PREMIO "MAGNE" FOI GANHO PELO CAVALLO OLHO DE BOI

PARIS, 23 — O premio "Magne" de 50.000 francos, hoje disputado no prado de Anteuil, foi ganho pelo parelheiro Olho de Boi pertencente ao criador sul-americano Anchorena. Tomaram parte no pareo 10 cavallos.

Commissão Central dos Criadores do Cavallo Puro Sangue

Taça dos Productos — Bahia — Disputada a 23 do corrente — Vencedora: Brusilla, filha de Soberano e Melrose — Propriedade do sr. Arthur Mattos.

Taça dos Productos — Pernambuco — Disputada a 23 do corrente — Vencedora: Japura, filha de Noblesse Oblige e Passasunga — Propriedade do sr. Frederico J. Lundgren.

INDICADOR PROFISSIONAL

GONNORRHÉA
IMPOTENCIA
Canceros duros e molles
Estreitamento da Urethra
Tratamento rapido e moderno
DR. ALVARO MOUTINHO
Buenos Aires, 77-4.º - 3 ás 19 hs.

Hernias - HYDROCELLES
(Quebraduras
Cura radical, sem operação, sem dôr e sem prejuizo das occupações
FRAQUEZA SEXUAL
Tratamento especial e moderno
DR. PEDRO LUZ
ex-assistente da S. C. Misericordia do Rio de Janeiro — Espec. em vias urinarias e molestias de crianças
PHARMACIA LUZ —:— Rua Frei Caneca, 52
PHONE: 4-1056
Das 8 ás 10 e das 16 ás 19 horas

Clinica Medico-cirurgica
Dr. Americo Caparica
Consultorio: — Rua Visconde do Rio Branco, 31 (sobrado)
DIARIAMENTE DAS 3 ÁS 7 HORAS
TELEPHONE: 2-2949
Residencia — Rua Riachuelo, 56
TELEPHONE: 2-5227

DR. JOSE' DE ALBUQUERQUE
Diagnostico causal e tratamento da IMPOTENCIA em moço. Rua da Carioca, 22. 1 ás 6.

BLENORRHAGIA
Cura radical pela diathermia e raios ultra-violeta methodo inteiramente novo no Brasil o de melhores resultados actualmente conhecido: tratamento rapido, cura em poucas applicações indolores e sem o menor perigo (technica de Negelschmidt Berlim e Kowarschik Vienna) Dr. Cocio Barcellos ex-assistente da Faculdade de Medicina medico da Polic. de Botafogo das 9 ás 11 e das 3 ás 6. Tel. 3-0001. Avenida Rio Branco 33.

CLINICA-MEDICO CIRURGICA
DR. D. LINHARES
Assistente effectivo de Cirurgia da Faculdade de Medicina. Medico interno da Santa Casa e adjunto de clinica da Misericordia. Cirurgia — Vias urinarias — Gynecologia — Partos: Consultorio R. S. José, 82. Diariamente — Das 15 ás 19 horas

DR. GIOVANNI INFANTE
Tratamento da tuberculose (methodo Maragliano). Syphilis, molestias venereas, da pelle. — Rua Ramalho Ortigão, n. 9. — Phone: 2-6102. — Das 4 ás 7 horas.

DR. DUARTE NUNES
Orgãos genito-urinarios (ambos os sexos)
Gonorrhéa e suas complicações Rua S. Pedro, 64. — Das 8 ás 18 horas

VIDA MUNDANA

ANNIVERSARIOS

Fazem annos hoje:

Sras.: Genny Lacerda, esposa do sr. Francisco Vieira Guimarães Lacerda, commerciante nesta praça; Alina Gusmão Bandeira, esposa do sr. Oswaldo G. Bandeira, funccionario publico; Julieta Victoria Gurgel, esposa do sr. Julio de Mello Gurgel; e Lolita Marques de Freitas, esposa do coronel Octavio dos Santos Gurgel.

Srtas.: Esmeralda Goulart, filha do dr. Sylvio R. Goulart; Ritta Maria, filha do capitão Octaviano Mattos Pimentel; e Hercilia de Almeida, filha do sr. Eutychio Autran de Almeida.

Srs.: Hermenegildo de Andrade Corrêa, advogado; Glycerio Rosas, funccionario publico municipal; tenente Manoel Hygino de Albuquerque Cadaval e Telesphoro Alves de Cerqueira, engenheiro agronomo.

— Entre sinceras expansões de jubilo, de seus amigos, vê passar, hoje, sua data natalicia, o dr. Jorge de Menezes Werneck, engenheiro civil, e director-proprietario da "Moderna Electrica de Caixas d'Agua". O dr. Werneck, que, pelos seus raros dotes de espirito e coração, possue uma legião de admiradores, será, hoje, muito cumprimentado.

NASCIMENTOS

Acha-se em festa o lar do sr. Justino de Moraes e de sua exma. esposa, dona Zulmira de Moraes, com o nascimento de uma menina, que receberá o nome de Alayde.

— O casal Elpidio Bragança-Edila Santos Bragança participou-nos o nascimento de seu filhinho, Mario Cesar.

ALMOÇOS

Realizar-se-á no proximo sabbado, ao meio dia, o almoço que, no Club dos Bandeirantes vae ser offerecido ao dr. João Tolomei, pelos seus amigos e collegas.

EXPOSIÇÃO

Continua a ser o ponto de convergencia da nossa alta sociedade, o saguão do Palace Hotel, onde se encontra a exposição de pintura de Gilberto Trompowski.

TE-DEUM

A Irmandade do Santissimo Sacramento da Candelaria fará celebrar, em seu templo, no proximo sabbado, 29, ás 8.30 horas, um "Te-Deum", em homenagem a sua eminencia o cardeal d. Sebastião Leme, pela sua investidura cardinalicia.

— O rev. vigario padre dr. Henrique Magalhães, fará uma allocução allusiva ao acto.

HOMENAGENS

No proximo dia 28, sera commemorado o 50º anniversario da chegada ao Rio, do dr. Emilie Grandmanon, para reger a cadeira de chimica da Escola Polytechnica. Uma commissão, constituida pelos srs. Voullemier, Pedro Nolasco Pereira da Cunha e Linneu de Paula Machado organizou o programma seguinte:

A's 10 horas será celebrada missa em acção de graças, na egreja da Immaculada Conceição da Praia de Botafogo, e ás 17 horas haverá uma recepção no salão do Jockey Club, ao dr. Emilie Grandmanon e á sua exma. familia.

Seus amigos lhe farão entrega de um pergaminho, recordando a data de 10 de outubro de 1880.

ENFERMOS

No Hospital Evangelico foi, pelo dr. Castro Araujo, operado, hontem, o sr. Dario Murce, socio da firma Murce Irmãos, Ltda. (Empresa Territorial Mercantil) e apreciado interprete da nossa musica regional. A intervenção cirurgica teve o melhor exito, estando o enfermo passando muito bem, para gaudio de seus innumeros amigos e admiradores.

— Acha-se em sua residencia, á rua Thomaz Rabello n. 38, c. IV, o sr. Constantino Januario de Freitas, que, victima de uma enfermidade grave, guardou o leito por varios dias; e, graças á acção benefica do preclaro dr. Corrêa do Lago, que o poz fóra de perigo, deixando-o em optimo estado de convalescença.

GUARANA' E CERVEJA
ANTARCTICA
Tels. 2-5301, 2-5302, 2-5303, 2-5304

A PASSAGEM DO "DUILIO" PELA GUANABARA

UM SENADOR ITALIANO VAE REALIZAR CONFERENCIAS EM BUENOS AIRES

Procedente de Genova e escalas de costume, transpoz a barra, hontem, á tarde, o transatlantico "Duilio", conduzindo a seu bordo cerca de dois mil passageiros para os portos do sul-americano.

Pouco depois de desembaraçado pelas autoridades maritimas, atracou junto ao armazem de bagagens do Cáes do Porto.

Entre os passageiros que desembarcaram nesta capital figuram os seguintes:

Wengel Haolick, Wenceslau Souza Breves e senhora.

Em transito para Buenos Aires, viajam grande numero de pessoas, destacando-se os srs.: dr. Innocencio Cappa, senador italiano, que vae realizar algumas conferencias em Buenos Aires, sobre o renascimento da Italia; os commendadores Guidi Buffarini e Francesco Barbieri, Julio Perez, consul argentino em Beyrouth, reverendo Jayme Segni, bispo Reinaldo Munoz, engenheiros Ambrogio Vismara e Domingos Bianchi, drs. Julian Nogueira, Juan Guagliotti, Tomas Estrada, Oscar Cannes, Emilio Pitzer e Camillo Rivarola.

O "Duilio" zarpou para Buenos Aires, pouco antes das 18 horas.

Hospital Infantil

Escreve-nos o dr. Manoel de Moraes:

"A directoria do Centro de Assistencia medico-cirurgica, rua de Jacarepaguá, fundado em 30 de julho de 1929, com o fim principal de installar nesta localidade um "hospital de clinica infantil" (cuja pedra fundamental, aliás, foi publicamente lançada a 11 de setembro proximo passado), declara que essa instituição nada tem de commum com o Hospital Infantil, ha pouco creado [illegible] de Oswaldo Cruz para a [illegible] localidade."

THEATRO

O THEATRO JOÃO CAETANO

Os srs. Octavio Rangel e Vicente Celestino apresentaram requerimento á Prefeitura do Districto Federal, pedindo que lhes seja entregue, sem onus para elles e a titulo precario, o Theatro João Caetano, para nelle realizarem uma temporada de operetas.

E' perfeitamente legitimo o pedido daquelles senhores, uma vez que as autoridades competentes estão dispostas a adoptar medidas tendentes a assegurar o desenvolvimento do theatro nacional sob todas as suas modalidades.

Acho, porém, que essa concessão, caso fôr feita, não deve assumir o aspecto de uma protecção particular a determinadas pessoas, mas, sim, o de uma medida geral. Para que assim seja, a Prefeitura — uma vez que a ella está affecta a concessão dos theatros municipaes — deve tornar publico o seu intento de pôr o Theatro João Caetano graciosamente á disposição das companhias nacionaes de comprovada idoneidade artistica, afim de que todos aquelles que o assumpto interessa possam encaminhar o seu pedido.

A quem de direito cabe, então, escolher entre as propostas apresentadas, as que maior interesse offerecem, tomando em consideração o repertorio, os elementos que constituem a companhia e as suas possibilidades de montagem? Uma vez feita a escolha, é preciso harmonizar as datas de estréa, e, portanto, determinar o prazo das concessões, de maneira a dar satisfacção a todos que o merecem.

Surge uma unica difficuldade, mas essa é da maior importancia: quem vae fazer esta selecção e a que criterio artistico obedecerão as concessões dadas?

JORGINO

Para auxilio da grande campanha nacional em pról do resgate da divida publica

Prestigiada por varias figuras proeminentes da Revolução Brasileira, será levada a effeito, na proxima noite de 1º de dezembro, no theatro Recreio, uma grandiosa e imponente festa denominada a "Festa da Patria", cujo producto, em sua parte, será destinado ao resgate da divida externa do Brasil. Vão ser estes, pois, espectaculos brilhantissimos, através dos quaes se evidencia o proposito da Empresa A. Neves & Cia. de emprestar todo o seu apoio á grande campanha nacional que está empolgando todo o paiz, contribuindo, tambem, para que a nossa terra possa ver-se livre de tão pesados encargos, resultantes das infelizes administrações de governos anteriores. Além da representação da victoriosa revista de charge politica, "O Barbado...", haverá muitas outras surpresas e attractivos, constantes de um magistral programma, que ainda esta em elaboração. Podemos, porém, desde já, adeantar que estes espectaculos serão assistidos por altas autoridades civis e militares e pelas figuras mais representativas do Brasil Novo.

O cartaz do Imperial, em Nictheroy

O publico nictheroyense vem applaudindo a Moderna Companhia de Comedia-Film, que acaba de fazer sua apresentação no Cine-Theatro Imperial.

Esse excellente conjunto, de que fazem parte, como primeiras figuras, Amelia de Oliveira, Rosalia Pombo, Arthur de Oliveira, Olavo de Barros apresenta hoje, mais uma peça de grande successo do seleccionado repertorio — "Miss Charleston".

A representação deverá ter o mais encantador realce por parte da Comedia-Film, continuando assim, victoriosamente, a nova temporada que a Empresa Paschoal Segreto proporciona á platéa do Imperial.

Nas cortinas, Conchita Ralda, a Rainha do Tango.

THEATRO
S. JOSÉ
Empreza Paschoal Segreto
HOJE
NO PALCO AS 3⅓ e 8¾
MANOEL DURÃES
em UM HOMEM DAS ARABIAS!
100% DE GARGALHADAS.....
— TELA —
GEORGE BANCROFT
EM AS MULHERES GOSTAM DOS BRUTOS
SYNCHRONISADO

A CANÇÃO BRASILEIRA TRIUMPHANTE EM BUENOS AIRES

ZAIRA CAVALCANTI APPLAUDIDA COM GRANDE ENTHUSIASMO NA CAPITAL PORTENHA

Zaira Cavalcanti

As saudades que aqui deixou Zaira Cavalcanti, a mais interessante interprete do repertorio nacional no nosso theatro, acham-se em parte compensadas pelo prazer de saber que aquella querida artista está obtendo o mais brilhante triumpho na vizinha Republica da Argentina. Zaira empresta á nossa musica o encanto do seu profundo brasileirismo e, augmentando o seu horizonte artistico, contribue magnificamente para a melhor das propagandas brasileiras no estrangeiro.

Vejamos o que a respeito da estréa de Zaira disseram alguns jornaes buonairenses. Escreveu "La Nacion": "Effectivamente possue a referida artista brilhantes condições para o genero: allia a uma voz agradavel e bem timbrada muita expressão, principalmente para a canção comica, sem que isto signifique que lhe faltam méritos para as de fundo sentimental, que têm nella uma interprete egualmente efficaz. Começou com uma sentida canção do maestro Joubert de Carvalho, intitulada "Hula", nos moldes da valsa typica americana, com tanta expressão cantada que foi repetida, a pedido insistente do publico. Em seguida mostra-se num samba gracioso, "Que vale a nota?", e numa pequena marcha "Vae santinha", que foram egualmente applaudidas pela assistencia.

Referindo-se á cançonetista brasileira, escreveu "Critica": "Era a attracção, como novidade, do espectaculo. Iniciou-se com uma composição sentimental com tendencia para o recitativo, na qual não poude evidenciar grandes recursos vocaes. Em seguida, porém, liberta do vestido, quiçá elegante, mas pouco adequado ao que a cançonetista representa no scenario portenho, teve muito maior exito. Com um cinto apenas, e um "soutien gorge", vestida melhor para o caso com o tom da sua pelle do que com trajo de sarão, infundiu a uma "Canção typica" certo encanto sensual de que o publico gostou e applaudiu, applausos que se fizeram ouvir tambem quando ella cantou "A marchinha popular". Zaira Cavalcanti é, pois, uma figura attraente, muito bem enquadrada no excellente conjunto do Maipu.

"Aguias modernas", 2ª-feira, no S. José

"Aguias Modernas", que o publico do theatro São José apreciará na proxima segunda-feira, é um grandioso film da época das azas guerreiras.

E', talvez, o mais bem feito nesse sentido, uma producção que mereceu todos os requintes de technica nos studios da Paramount.

Os aviões de batalha e o seu papel importantissimo dos "fronts", ahi apparecem de maneira inconfundivel sendo impressionantes todas as peripecias que se desenrolam nos ares e reproduzidas na téla, com um poder evocativo formidavel.

Toda essa trama épica é revestida de um delicioso romance amoroso, tendo como protagonistas dois dos artistas mais queridos do elenco da Paramount — Charles Rogers e Jean Arthur.

THEATRO RECREIO
Empresa A. NEVES & CIA.
HOJE — HOJE
A's 7 3|4 e 9 3|4
O maior acontecimento theatral de todos os tempos
A formidavel revista de absoluta opportunidade dos Irmãos Quintiliano
O Barbado...
que até hontem foi assistida por 80.227 pessoas.
A "charge" politica de mais espirito que tem apparecido no theatro popular
UM ESPECTACULO QUE FAZ RIR E NÃO OFFENDE
SEXTA-FEIRA, 28 — Festival das 50 representações em recita dos autores com as primeiras representações do novo e interessantissimo quadro:
NO TEMPO DO ZANDER

Festival em homenagem á Republica Nova

Realizar-se-á, depois de amanhã, no theatro Recreio, um grande festival commemorativo do meio centenario de representações da formidavel revista "O Barbado..." e em recita dos seus autores, os Irmãos Quintiliano.

Haverá, como de costume, duas sessões, realizando os Irmãos Quintiliano a sua recita, em honra da memoria do grande João Pessôa e em homenagem ao dr. Getulio Vargas, eminente chefe do Governo Provisorio, aos generaes Tasso Fragoso, Menna Barreto, Leite de Castro e almirante Isaias de Noronha e ás tropas libertadoras do Norte, do Centro e do Sul, representadas pelos generaes Juarez Tavora, Aristarcho Pessôa e Góes Monteiro.

Para a sua noite de festa, escreveram os Irmãos Quintiliano um novo quadro de "charge", intitulado — "No tempo do Zander...".

O maestro Eduardo Souto, gentilmente, regerá o "Hymno João Pessôa", que abre a revista; o tenor brasileiro Francisco Pezzi cantará, pela primeira vez, o "Hymno 3 de Outubro", de sua autoria e as canções "Canto do gaucho" e "Olhos de Deus" e o orador gaucho, dr. Carlos Cavaco, official revolucionario, em breves palavras, enaltecerá a figura immortal do grande presidente parahybano.

Especialmente convidados, comparecerão aos espectaculos, honrando-os com a sua presença, os generaes Tasso Fragoso, Menna Barreto, Leite de Castro e Almirante Isaias de Noronha, da junta revolucionaria.

Duas bandas militares abrilhantarão o festival.

A revista do Recreio

Quanto mais representada a revista do Recreio, mais interesse desperta. E' que aquelles que a applaudiram uma vez não se satisfazem com isso e voltam ao Recreio para tornar a vel-a, achando sempre motivos para rir. Está, pois, com a sua carreira assegurada a interessante revista dos felizardos Irmãos Quintiliano.

A musica é essencialmente brasileira, linda a scenographia de Raul de Castro, originaes e de grande effeito os bailados dansados por Lou e Junot, com as suas interessantes girls. Hoje nas sessões do costume, das 7 3|4 e das 9 3|4, "O Barbado...".

"Sangue Gaucho", proximo cartaz do S. José

"Sangue Gaucho" annuncia-se como a proxima peça do theatro São José.

Estreando-se segunda-feira, será um cartaz de sensação, destinado a extraordinario successo.

Original do dr. Abadie Faria Rosa, nome de grande evidencia nos nossos meios artisticos e sociaes, "Sangue Gaucho" é uma comedia de palpitante actualidade.

Além de engraçadissima, tem um fio amoroso encantador, que decorre de envolta com os ultimos acontecimentos que sacudiram o paiz.

Não é uma peça regional, empolgando pela sua vibração patriotica ao mesmo tempo que proporciona um espectaculo divertidissimo.

"Sangue Gaucho" através da interpretação da Companhia de Sainetes vae se impôr a exito definitivo, no theatro São José.

Além de todos os artistas do sympathico conjunto, tomará parte na representação o querido actor comico Chaves Filho, que vae ser muito festejado pelo publico, ao lado de Manoel Durães, Ismenia dos Santos, Amalia Capitani, Conchita de Moraes.

— Hoje, nas sessões de 3.40 e 8 3|4, continua o successo do divertido sainete "Um homem das Arabias".

IRRADIAÇÕES DE HOJE

RADIO SOCIEDADE

12 horas — Hora Certa — Jornal de Meio Dia — Supplemento musical até 13 horas.

16 horas e 55 minutos — Transmissão em radiotelegraphia do programma a ser executado amanhã no Studio de Radio Sociedade do Rio de Janeiro.

17 horas — Hora Certa. Jornal da Tarde. — Supplemento musical.

17 horas e 15 minutos — Previsão do Tempo. — Continuação do supplemento musical.

19 horas — Hora Certa. — Jornal de Discos.

20 horas e 30 minutos — Programma especial de discos.

21 horas e 15 minutos — Ephemerides Brasileiras do Barão do Rio Branco.

Notas de sciencia, arte e literatura.

Conferencia pelo dr. Virgilio Barbosa sobre "Direito Internacional Publico", vigesima da serie promovida pelo Instituto dos Advogados, sob o titulo de "Caracteristicas actuaes do Direito Positivo Brasileiro".

Concerto no Studio da Radio Sociedade com o concurso do barytono De Marco, Mario de Azevedo e Orchestra da Radio Sociedade do Rio de Janeiro.

PROGRAMMA

I — Béla — Tomeplwelka — Ouverture — Orchestra.

II — Verdi — Ernani — Grande aria — Barytono De Marco.

III — Cesar Franck — Danse lenta.

IV — Fevrier — Monna Vanna — Fantasia, Orchestra.

2ª PATE

V — Fietter — Crepuscule — Orchestra.

VI — a) Santoliquido — Tristeza crepusculares; b) Montani — Tutto per te; barytono De Marco.

VII — Frontini — Minuetto — Orchestra.

VIII — Meyerbeer — L'Africana — Aria — Barytono De Marco.

IX — Massenet — Herodiade — Fantasia — Orchestra.

X — Fr. Manuel — Hymno Nacional — Orchestra.

O ASSASSINIO DO JORNALISTA CEARENSE ANTONIO DRUMMOND

O novo inquerito já esclareceu a responsabilidade dos verdadeiros culpados

O assassinio do grande jornalista cearense Antonio Drummond, director da "Gazeta de Noticias", de Fortaleza, occorrido em 11 de junho ultimo, foi um crime que, pelas circumstancias de que se revestiu, teve uma larga e intensa repercussão em todo o paiz.

O seu autor material, sr. Virgilio Gomes de Oliveira, juiz municipal da 1ª Vara da capital cearense, sob pretexto de offensas á sua honra conjugal, abateu, a tiros de revolver, protegido pela escuridão da noite, o jornalista cuja penna era um terror á situação politica que, então, dominava naquelle Estado.

Instaurado o processo crime, Virgilio Gomes assumiu a inteira responsabilidade do homicidio, apesar de indicios vehementes de cumplicidade material e moral e de saber a opinião publica quaes os verdadeiros responsaveis. Submettido a jury, foi Virgilio Gomes, com surpresa para si e para o governo do Ceará, condemnado a 29 annos e 9 mezes de prisão.

Esperava o réo que o tribunal, em grão de appellação, reformasse a sentença, mandando-o a novo jury. Entretanto, a Revolução estragou os planos dos amigos do sr. Virgilio Gomes. Um dos primeiros actos do governo provisorio foi o de determinar novo inquerito, cujos resultados se vêm no telegramma abaixo:

"FORTALEZA, 23 (Do correspondente) — O secretario da Policia do governo provisorio, em entrevista concedida á imprensa, a respeito do inquerito aberto sobre o assassinio do jornalista Antonio Drummond — facto occorrido em junho passado — disse que esse inquerito, presidido pelo sr. Daniel Lopes, revela até as minimas particularidades ligadas ao crime, inclusive certos aspectos até agora ignorados do publico.

Sr. Virgilio Gomes, o matador de Antonio Drummond

Accrescentou a autoridade policial que os depoimentos dos implicados na morte de Antonio Drummond abriram novos rumos ás investigações, não sendo mais licito duvidar que "os verdadeiros culpados e os legitimos co-autores do delicto serão, nestes dias, entregues á justiça".

O telegramma não diz quaes são os "verdadeiros culpados", entretanto não nos admiraremos se vier ordem da policia de Fortaleza para prender o sr. Mattos Peixoto.

UM DOS MAIORES ESCANDALOS DO GOVERNO PASSADO

A tarifa minima dos seguros contra fogo criada para protecção de meia duzia de companhias!

Infelizmente, até agora, não sabemos de providencia alguma sobre a revogação do decreto 5.470, de seis de junho de 1928, decreto que, sem duvida alguma, constitue um dos mais escandalosos actos da administração passada, pois, com prejuizo enorme de toda a collectividade, encheu e está enchendo o pandulho de meia duzia de companhias de seguros, naturalmente dirigidas por alguns papões do regimen das comilanças.

Em nota que demos ha dias, lembraramos que o leader da questão foi o sr. Cardoso de Almeida, leader da maioria no Palacio Tiradentes e presidente da Cia. Paulista de Seguros. Razões de sobra tinha, pois, o sr. Cardoso de Almeida em advogar tal questão.

Ademais, é realmente estranho que o Estado intervenha em um assumpto commercial com o fito de proteger interesses particulares em prejuizo dos da collectividade.

Resalta aos olhos de todo o mundo, que a fixação de taxas minimas é um absurdo, uma aberração, pois que impossibilita a concurrencia e logicamente o barateamento: — fére directamente os interesses de uma população, para proteger interesses particulares.

Fixar o preço maximo para evitar explorações, é razoavel, é justo, é legal. Mas, fixar o preço minimo para uma mercadoria vendida por particular, poderá haver maior abuso?

Entretanto, á guiza de justificação, a Associação de Seguradores endereçou a um matutino carioca, uma longa carta, allegando, entre outras tolices, que a taxa minima foi criada para amparar as companhias que viam suas indemnizações cobrirem cincoenta e cinco a sessenta por cento das taxas.

Ora, um negocio que deixa a margem de quarenta a quarenta e cinco por cento não deve ser tão mão, e, admittindo que o seja, o Estado nada tem com isso: — São os riscos de todo negocio.

Havia de ter muita graça que o Estado fosse amparar todos os negocios que andam mal: — preços minimos para fazendas, para louças, cinemas, etc. Seria uma belleza...

Allega mais a Associação que a concurrencia que se fazia era ás vezes temeraria por parte das companhias que poderiam talvez não pagar o seguro. Nesse caso, compete ao governo fiscalizal-as, exigir a realização do seu capital e á collectividade precaver-se contra as companhias suspeitas, como se procede com os bancos e demais estabelecimentos commerciaes.

Depois de adeantar que a elevação de tarifas não foi grande, ao contrario estão de accordo com as que vigoravam em 1920, contradiz-se immediatamente ao lembrar que a renda dos sellos e impostos sobre a renda, foram vultosamenete accrescidos!

E nem podia deixar de ser, pois as tarifas foram triplicadas e quadruplicadas! Um predio de cimento armado que pagava a taxa de um decimo, passou a pagar tres oitavos. Como não crescer fantasticamente a renda?

E que lindo argumento: — o nosso lucro triplicou, mas o governo arrecada mais impostos, porque sendo o lucro maior, o imposto é maior!

Com franqueza, seria melhor que a Associação de seguradores ficasse quieta e não viesse a publico encampar uma ladroeira que compromette a honestidade de muita gente.

O que é urgente para bem da moralidade do governo e das proprias companhias de seguros é que seja revogado o absurdo e deshonesto decreto n. 5.470.

UM APPELLO PARA A CONTINUAÇÃO DO SR. ADOLPHO BERGAMINI NA PREFEITURA

Ante-hontem, ao sr. dr. Adolpho Bergamini, prefeito interino, foi dirigido o seguinte officio:

"Rio de Janeiro, 24 de novembro de 1930. Exmo. sr. dr. Adolpho Bergamini. Saudações. — O Centro de Defesa dos Ideaes Revolucionarios, considerando o brilhante e honroso passado de v. ex. e a sua actuação impar na Camara Federal, no principio e durante a campanha liberal em prol da emancipação moral, politica e intellectual do paiz, e certo de que, na hypothese, "por todos esperada", de ser effectivado na Prefeitura, saberá honrar o patrimonio que tanto exalta o seu nome, vem dirigir, o Centro, ao patriotico espirito de v. ex., um grande appello, no sentido de aceitar o convite para sua continuação no posto — no interesse mesmo da metropole.

Não haveria acto mais justo, nem mais acertado.

O Centro acaba igualmente de dirigir-se ao illustre chefe do Governo Provisorio, expondo a medida que os cariocas reputam patriotica.

Mas o appello do Centro ainda se inspira na convicção de que, uma vez á testa do executivo da cidade, v. ex. saberia executar um programma, essencialmente revolucionario.

Não deve o Centro, entretanto, deixar de confiar em que será cobrada a resistencia de quem tanto ficaria á altura do cargo, de quem poderia levar adeante o programma da Revolução, como v. ex.

O Centro pondera que este appello não se inspira nos mesmos propositos que levaram, ha dez dias, alguns opportunistas e prestistas a realizar uma ruidosa reunião no Hall da Prefeitura.

E não se inspira, porque o proposito deste appello é sincero e v. ex. bem sabe que o é. Seu att.º patrc.º obrgd.º — (a.) Helenio de Miranda Moura."

O "Cap Polonio" chegou do Rio da Prata

VIAJOU A SEU BORDO O MINISTRO HELIO LOBO — VARIOS PASSAGEIROS DE DESTAQUE PASSARAM PELO RIO

Pela manhã de hontem fundeou na Guanabara, o transatlantico allemão "Cap Polonio", vindo de Buenos Aires e escalas de costume.

Essa unidade germanica pouco depois de desembaraçada pelas autoridades portuarias, suspendeu ferros do ancoradouro de visita vindo atracar junto ao cáes da praça Mauá.

Entre os passageiros de destaque que viajaram a bordo do "Cap Polonio" figura o sr. Helio Lobo, ministro plenipotenciario do Brasil no Uruguay, que veiu acompanhado de sua familia.

Esse diplomata desembarcou no cáes do porto, onde foi recebido por varios amigos. Viajaram a bordo do "Cap Polonio" com destino a esta capital: Chester Weich, Celia Catalina Voneus, Mawell Jay Rice e Arnaldo Pimenta da Cunha. Em transito para a Europa viajam os seguintes officiaes do Exercito argentino: coronel Rodolpho Martinez Pita, capitães José Corti, Eduardo Jorgensen, Humberto Magalhães, Juan Mocellini; tenentes: Hector Puente Pistarini, Jorge Ovejero Linares, Adolfo Marsillach, Agustin Motorras, Felix O. Sanguinetti e Guilherme R. warckmeister. Além desses officiaes viajam a bordo do "Cap Polonio", entre outros, s. ex. o dr. Milorad Straznicky, ministro plenipotenciario da Yugo Slavia na Argentina que vae ao seu paiz em goso de férias regulamentares; Lloyd Deming Yates, consul geral dos Estados Unidos em Hamburgo e o sr. Antonio Branco Cabral, director dos Caminhos de Ferro de Portugal que esteve nesta capital representando a Companhia Industrial Portugueza na Feira de Amóstras.

O "Cap Polonio" ao chegar a Hamburgo entrará para um estaleiro onde vae passar por grandes transformações internas.

Somente em 11 de março do anno proximo, o "Cap Polonio" será reincorporado a linha sul-americana.

O "Diario" nos suburbios

A JUNTA PACIFICADORA PROVISORIA

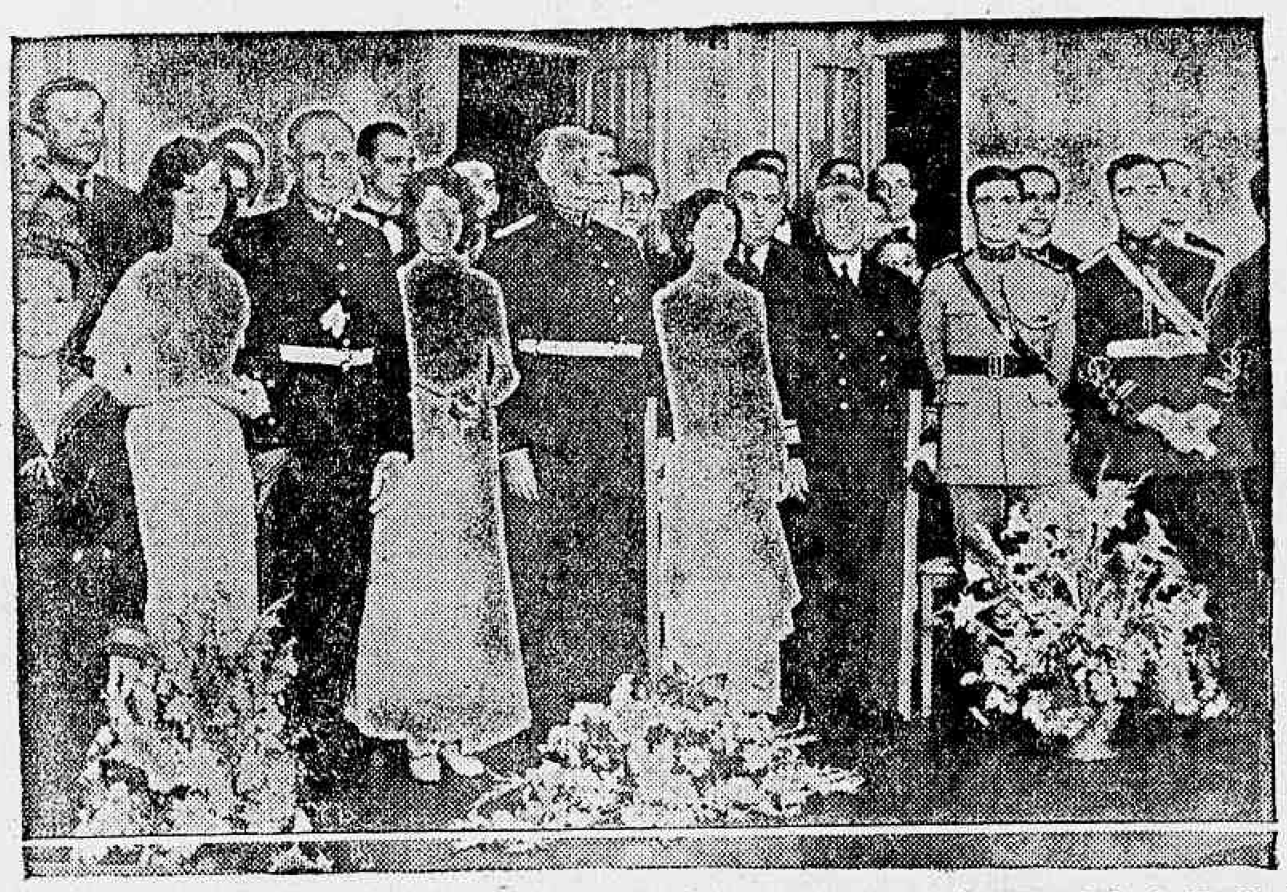

Homenagem prestada pelo "Gremio Sportivo 11 de Junho", do suburbio de Riachuelo, á Junta Pacificadora Provisoria, no ultimo domingo. Vêem-se, na photographia acima, os generaes Tasso Fragoso, Menna Barreto e almirante Isaias de Noronha

A VESPERAL DANSANTE DO G. D. JOÃO CAETANO E A SUA PROXIMA RECITA MENSAL

Foi um successo a vesperal do velho e conceituado gremio do pendão auriruboro da estação de Todos os Santos.

Os seus salões achavam-se literalmente cheios do que ha de selecto nos suburbios. Os seus directores cumularam de gentilezas os presentes.

O sympathico director de scena nos communicou que, devido a falta de tempo não será levada na recita mensal "A Dactylographa", e sim "O Badejo" e "O Defunto não morreu", no dia 27 do corrente.

Daremos mais ampla noticia no dia da recita.

LUSITANO FOOTBALL CLUB

Realiza-se, no dia 29 do corrente, na séde deste querido gremio, na Circular da Penha, uma festa dansante que está fadada a colossal successo.

A "Caravana da Penha", sob a direcção do professor Alexandre Costa, estará a postos, não dando folga aos elegantes pares.

ENGENHO DE DENTRO A. C.

VESPERAL — Realizou-se domingo ultimo, nos elegantes salões do gremio de Alberto Lopes, uma attraente vesperal dansante que, como sempre, revestiu-se de raro brilhantismo. Ao som de uma jazz da casa, as dansas prolongaram-se até ás 12 horas.

CASINO DO ENGENHO DE DENTRO

"REVEILLON" — Esteve encantadora esta grandiosa festa realizada domingo ultimo na elegante séde do club da Avenida Amaro Cavalcanti. Ao som de conhecida Jazz Bahiano, as dansas prolongaram-se até á 1 hora, satisfazendo a todos os presentes.

RECREATIVO PILARES CLUB

BAILE — Este popularissimo club de Inhauma, sabbado e domingo ultimos, em sua magnifica séde, proporcionou aos seus associados e admiradores dois retumbantes bailes que nada deixaram a desejar. A conceituada jazz-band Castro, com seu moderno repertorio, deu grandee realce a essa festividade.

FILHOS DO PROGRESSO BRASILEIRO

BAILE — Estes foliões de Todos os Santos tambem abriram os seus salões sabbado e domingo, afim de offerecerem aos seus associados 2 pomposos bailes, alcançando grande exito, comprovando os seus feitos anteriores. As dansas prolongaram-se até alta madrugada, onde a ordem e disciplina, mais uma vez triumpharam.

B. C. UNIÃO FAZ A FORÇA

BAILE — Na elegante séde do club do Mestre (Pery), domingo realizou-se um excellente baile offerecido a seus socios "habitués". As dansas estiveram animadissimas e prolongaram-se até alta madrugada, dando grande realce a essa festa o conjunto Sete Sertanejos, de Terra Nova.

VOCÊ ME ACABA

VESPERAL — Este sympathico gremio de Madureira, domingo ultimo, realizou e mseus amplos e elegantes salões, uma vesperal dansante que deixou aos presentes innumeras saudades.

Não resta duvida, foi mais uma victoria alcançada por estes veteranos carnavalescos suburbanos.

CARTOLINHAS MYSTERIOSAS

Festival de anniversario

Nos vastos salões das "Cartolinhas Mysteriosas", realizar-se-á, hoje, o grandioso festival promovido pela "Ala das Hollandezas" em homenagem á proeminente e gentil senhorinha Nadyr Lobo.

O programma da almejada festa que mais uma vez — bem ao certo — avivará o padrão de gloria da majestosa agremiação da estrada Rio-Petropolis, está assim determinado:

1ª parte — A's 19 horas em ponto, um grande match de basketball a ser disputado pelas valorosas equipes do Portinho x Cartolinhas.

2ª parte — A's 22 horas, inicio de u mgrandioso baile com a presença da homenageada, representantes da imprensa, autoridades e demais pessoas de destaque social.

O supra festival será abrilhantado com o concurso de uma banda de musica da nossa Policia Militar e pelo conjunto do "Cartolinhas-Jazz".

Foram organizadas as seguintes commissões: direcção geral — Paulo Lobo e Mme. Henriqueta Lobo; recepção — Felippe Alves, Cid Nolasco e Maria Lobo; imprensa — Waldemar José de Barros; salão — José Pedreira; buffet — Castelha (Zé da Rifa).

A VICTORIA DO PORTINHO F. C.

O Portinho abateu o Ennes Filho pelo elevado score de 5 x 1, sendo Batata, Norival e Chico, os autores de seus pontos.

O director desse famoso club leopoldinense, tem sido bastante procurado por um grande numero de admiradores do nucleo sportivo que dirige, afim de que por seu intermedio sejam felicitados os seus bravos players, pela maneira correcta e heroica com a qual souberam honrar o passado brilhante do velho club da Circular da Penha.

A NOVA PRAÇA DE SPORTS DO IMPERIAL

O Imperial F. C., o novel gremio suburbano, alugou, recentemente, o terreno da Avenida Suburbana, numero 2.682, onde será construida a sua praça de sports.

A FUNDAÇÃO DO S. C. JOÃO PESSÔA

Diversos sportmen residentes em Quintino Bocayuva, fundaram, recentemente, um novel centro de sports que recebeu a denominação de S. C. João Pessôa.

SILVA MANOEL F. CLUB

Revisão de matriculas

O presidente leva ao conhecimento dos socios em atrazo, por nosso intermedio, que a thesouraria, devendo proceder á revisão de matriculas, no proximo mez de dezembro, considera de toda a conveniencia que venham quitar-se antes, para não lhes ser applicada a penalidade determinada pelos estatutos.

ASSOCIAÇÃO SUBURBANA DE DESPORTOS ATHLETICOS

Nota official

De ordem do sr. presidente communico que está convocada a assembléa geral extraordinaria, para o dia 25 proximo, com a seguinte "ordem do dia":

a) eleição de cargos vagos;
b) interesses geraes;
c) organização da tabella de returno.

Realizar-se-á domingo, dia 30, no campo do Engenho de Dentro A. C., um festival sportivo, no qual tomarão parte os infantis do valente "Jahú F. C." e "Vasquinho F. C.". Este encontro é esperado com ansiedade pelos adeptos do bello sport.

— Tambem será realizado no domingo, dia 30, no campo do Adelia F. C., o esperado encontro entree as equipes do Jahu' F. C. e Adelia F. Club.

AS PARTIDAS DE DOMINGO PASSADO

Liga Metropolitana

As partidas de campeonato realizadas domingo passado, accusaram o resultado seguinte:

BOA VISTA X MAVILLES

Primeiros quadros — Boa Vista — 4 a 1.
Segundos quadros — Mavilles — 5 a 2.

AMERICA SUBURBANO X MAGNO

Primeiros quadros — America — 5 a 0.
Segundos quadros — Magno — 2 a 0.

LIGA BRASILEIRA

A Sub-Liga carioca fez proseguir o campeonato, com as partidas seguintes:

MUNICIPAL X MAUA'

Primeiros quadros — Mauá — 4 a 3
Segundos quadros — Mauá, 4 a 1.
Terceiros quadros — Mauá 3 a 1.

BANDEIRANTES X JARDIM

Primeiros quadros — Bandeirantes w. o.
Segundos quadros — Jardim, 3 a 2.

UNIÃO X PORTUGUEZA

O União fez entrega dos pontos.

ITAMARATY X JEQUIA'

O Itamaraty, estando suspenso, não se realizou a partida.

FESTIVAL DO COMBINADO GUINEZA, EM HOMENAGEM A "O JORNAL"

Realizou-se domingo passado, na praça de sports da rua Adriano, 95, esse monumental festival, o qual foi em homenagem a "O Jornal", sendo disputada, na prova de honra, a taça "Diomedes de Moraes", entre os conjuntos do Caldeira Electrica F. C. e do A. C. Cruzeiro, vencendo o primeiro pelo score de 2 x 1.

Damos, a seguir, os resultados das provas:

1ª prova — Pé na Bola x Combinado Leal — Venceu o primeiro por 4 a 1.

2ª prova — Patagonia F. C. x Tamoyo F. C. — Empate, 0 x 0.

3ª prova — Paulicéa F. C. x Goytacazes — Empate, 1 x 1.

4ª prova — Vasconcellos F. C. x Relampago — Empate, 0 x 0.

5ª prova — Honra — Homenagem a "O Jornal" — Taça "Diomedes de Moraes" — Cadeira Electrica F. C. x A. C. Cruzeiro — Venceu o primeiro de 2 x 1.

DIVERSAS NOTICIAS

S. C. Adriano — Afim de enfrentar, no proximo domingo, o Tamoyo F. C., em seu festival, o club da rua Adriano apresentar-se-á com a seguinte esquadra:

Bolão; José e Maneco; Mario, Mariano e Quim; Mendonça, Theodomiro, Ondino, Sebastião e Cesario.

— Para hoje, ás 20 horas, está convocada uma reunião de directoria, afim de tratar de assumptos de grande urgencia.

S. C. Agryppus — Está convocada para quinta-feira prox
para amanhã, quinta-feira, uma reunião de directoria, ás 20 1|2 horas, afim de tratar de assumptos de urgencia, referentes ao club.

CONSULTORIO MEDICO SUBURBANO

Continuamos a receber diversas cartas de consulentes, em nosso escriptorio, á rua Antonio de Padua n. 72, Sampaio. Iremos respondel-as após acurado estudo das mesmas, o que, provavelmente faremos de sexta-feira, dia 26 do corrente, em deante.

Solicitamos aos nossos consulentes a especial fineza de serem bem explicitos em suas cartas que deverão ser escriptas de fórma bem legivel.

Como já publicámos as cartas poderão ser assignadas com um pseudonymo e com o proprio nome de consultante, tendo o mesmo o cuidado de collocar a localidade onde móra, pois poderá dar-se o caso de nos vir ás mãos duas consultas com os mesmos nomes ou pseudonymos e assim sendo o local servirá para differençal-os.

CINEMAS

Nos ecrans dos cinemas suburbanos serão passados, hoje e amanhã, os seguintes programmas:

PARC BRASIL — "A California" e "Arizona Kid".
APPOLLO — "Manolesco" e "O pupilo de Voronoff".
HELIOS — "O amigo de Napoleão", "Cupido chauffeur" e "Movietone Jornal".
GRAJAHU' — "Vingança" e "Noiva do deserto".
MODELO — "Guarda negra".
MASCOTTE — "Amor por mãos caminhos" e "A missa de fogo".
MEYER — "O rei vagabundo".
PARAIZO — "O grande Gabbo".
RAMOS — "Entre portas fechadas" e "O ajudante do Tzar".
ORIENTE — "Missão de vingança" e "Nada para vestir".
PARAIZO — "O grande Gabbo".
PENHA — "A Marselheza" e "Surpresas de um beijo".

EXPEDIENTE

Das 8 ás 10 horas, o nosso redactor superintendente dos serviços suburbanos attenderá pelo telephone 9-3.301.

REGISTRO FUNEBRE

FALLECIMENTO

A' rua Silva Rabello, 143, em Todos os Santos, onde residia, falleceu domingo p. passado, 23 do fluente, na avançada edade de 80 annos, a sra. d. Leocadia de Barros Teixeira da Nobrega, veneranda genitora do sr. Agnello B. T. Nobrega, residente em Vargem Alegre; Alvaro B. T. Nobrega, do commercio do Barra do Pirahy e d. Leocadia Nobrega Gomes da Cunha, residente nesta capital.

Era a fallecida filha do Barão do Engenho Novo, um dos grandes e nobres fidalgos cariocas e viuva do commendador Nobrega Sobrinho, republicano historico.

D. Leocadia era avó do nosso collega de imprensa Nobrega da Cunha, director do nosso confrade "Diario de Noticias" e do sr. Olavo Nobrega de Almeida, alto funccionario do Banco de Credito Mercantil.

O sepultamento realizou-se, hontem, ás 10 horas, com enorme acompanhamento, no cemiterio de São Francisco Xavier.

O "Monte Sarmiento", na Guanabara

Vindo de Hamburgo, transpoz a barra, pela manhã de hontem, o paquete allemão "Monte Sarmiento", do commando do capitão H. Genez.

A nave germanica trouxe para o Rio vinte passageiros de 3ª classe, e conduz, em transito, para os portos platinos, 1.128.

O "Monte Sarmiento" zarpou, hontem mesmo, co mdestino ao Rio da Prata.

Sociedade Sul Rio Grandense

Recebemos:

"Convida-se aos senhores consocios para assistirem, amanhã, quinta-feira, ás 10 horas, a solennidade do lançamento da pedra fundamental da construcção da nossa séde social, á avenida Rio Branco, n. 183.

UMA HOMENAGEM A DJALMA DUTRA

Flagrante da homenagem prestada á memoria do bravo cap. Djalma Dutra, quando se inauguravam as placas da rua com o nome do inesquecivel revolucionario. Essa homenagem foi promovida pelas populações de Inhauma e Engenho de Dentro. Destacam-se nesse flagrante o prefeito Adolpho Bergamini, a exma. progenitora de Djalma Dutra e familia, o dr. Cumplido de Sant'Anna e o superintendente da nossa secção suburbana

No Mundo Espirita

AMPARO THEREZA CHRISTINA

Realizou-se domingo ultimo, no Amparo Thereza Christina, á rua Assis Carneiro, 537, Piedade, uma sessão magna de commemoração de seu 5º anniversario. A assistencia foi de numero muito elevado, tendo-se feito representar nesta solennidade a Liga Espirita Brasileira, a Ordem Mixta do Pensamento, a Cruzada Espirita Suburbana e por seus directores, diversos centros espiritas desta capital e Estado do Rio.

V A R I A S N O T I C I A S

VIDA ASSOCIATIVA

AMPARO THEREZA CHRISTINA

Realizou-se, no domingo ultimo, a festa commemorativa do 5.º anniversario desta conhecida Associação de caridade.

O conhecido espirita dr. J. Moreira Guimarães, usou da palavra, como orador official da solennidade, e, em phrases eloquentes, historiou a vida dessa instituição, que tem por fim a missão caridosa de acolher em seu seio bemdicto, as velhinhas, que no ultimo quartel da vida, não têm onde repousar a cabeça nevada pelas cãs.

Foi uma oração brilhante do illustre confrade, trazendo presa a assistencia por algum tempo, com sua palavra fluente de evangelizador convicto.

Grande era a assistencia e numerosas eram as associações co-irmãs que se fizeram representar.

CASA DOS ESPIRITAS

Com o comparecimento de grande numero de sociedades adhesas, realizou-se no domingo ultimo, ás 18 horas, a reunião semanal desta instituição.

Foi estudado o ponto préviamente, marcado, sendo o mesmo fartamente commentado e elucidado por varios confrades.

MORTO QUE APPARECE

E' do tenente general Alberto Fytche, a carta que se vae ler:

"Um incidente extraordinario, que fez na minha imaginação uma impressão profunda, deu-se quando eu estava em Maulmain.

Vi um fantasma: vi-o com os meus proprios olhos e em plena luz do dia. Posso declaral-o sob juramento.

Vivera outrora na maior intimidade com um velho condiscipulo, que fôra depois meu amigo na universidade. Havia, porém, multos annos que nos não viamos.

Certa manhã, quando me levantava e vestia, entrou subitamente no meu quarto o meu velho amigo. Acolhi-o calorosamente e disse-lhe que pedisse para lhe servirem uma chavena de chá na varanda, mas quando lá cheguei, não encontrei ninguem.

Não podia acreditar nos meus proprios olhos. Chamei o sentinella postado em frente da casa, mas elle não vira entrar, nessa manhã, pessoa alguma estranha. Os criados fizeram-me egual declaração.

E, todavia, eu tinha a certeza de ter visto o meu amigo, apesar de não pensar nelle nessa occasião. Não fiquei, comtudo, surpreendido com a sua chegada, pois a miudo chegam a Maulmain vapores e outros navios

Quinze dias mais tarde, soube que o meu amigo morrera a 600 milhas de distancia, , aproximadamente, no momento em que eu o vira em Maulmain."

SESSÕES ESPIRITAS QUE SE REALIZAM HOJE

Abrigo Thereza de Jesus — Rua Ibituruna n. 58, ás 8 e meia horas.

G. E. Vicente de Paula — Rua Uruguayana, n. 133, sobrado, ás 8 horas.

Tenda Espirita de Caridade — Rua dos Invalidos n. 178, ás 8 horas.

C. E. Guia, Luz e Esperança — Travessa Navarro n. 91, casa XVIII, ás 8 horas.

C. E. Pinheiro Guedes — Rua Republica n. 24, Quintino Bocayuva, ás 8 horas.

C. E. Pedro e Paulo — Rua João Felippe n. 75, Meyer, ás 7 e meia horas.

G. E. Jesus, Maria e José — Rua Lins de Vasconcellos n. 11, ás 8 horas.

G. E. Gabriel — Rua Voluntarios da Patria n. 324, sobrado, ás 8 horas.

CONFERENCIA

Terá logar hoje ás 20 horas, na "Instituição Legião do Amor", sita á rua do Cattete n. 347, a conferencia da illustre confreira d. Maria O' Neil.

CONSULTORIO MEDIUNICO

Fica criado desde hoje este consultorio, que ficará a cargo de conhecido medium. Os interessados poderão mandar seus pedidos de receitas ou consultas de ordem moral.

Dirijam suas cartas para: "No mundo Espirita", com nome, idade e residencia, assim como um pseudonymo, para effeito de publicação.

NOTA: — Para que as noticias do movimento associativo sejam publicadas no dia desejado, deverão ser entregues nesta redacção até ás 17 horas do dia anterior.

Os artigos não publicados não serão devolvidos.

Não aceitamos artigos que estejam em desaccordo com os ensinamentos evangelicos

DIARIO FORENSE

OS QUE VÃO SER SUMMARIADOS, HOJE

Estão marcados para hoje, nas varas criminaes, os summarios de culpa dos seguintes réos:

Na primeira: Alfredo Ferreira Leite, Alcides Aussando, José Alves, Ivo Dias, Werneck da Silva Prado, João Baptista Cordeiro de Oliveira, Carlos Pinto da Rocha, Alberto de Araujo, João Januario Vieira, Antonio Rodrigues Pedreiro, João da Rosa Jacques, Raymundo de Souza Fonseca, Edgard Washington Cruz, Ovidio Mendes e Norberto de Souza; na Segunda: Leonel Braga, João Baptista Gonçalves, José Vieira da Silva Gonçalves, Oscar Pedro do Nascimento, Nestor Duarte de Siqueira Lima, Herminia Teixeira, Alvaro dos Santos Cassiano, Waldemar Paris, Octavio Bramki, Manoel Salustiano de Andrade e Waldemar Braga de São Sobbas; na Setima: Eduardo Perinot, e na Oitava: Epaminondas de Alcantara Filho e Alvaro da Silva.

TRIBUNAL DO JURY

Os debates serão irradiados

Estão chamados a julgamento, hoje, no Tribunal do Jury, os réos Antonio Gomes Falcão e João Teixeira. O primeiro accusado responde pelo crime de tentativa de suborno a um policial, offerecendo-lhe 30$, o qual o prendera pela contravenção do porte de armas.

A sessão será presidida pelo juiz dr. Magarinos Torres funccionando como promotor o dr. Edmundo Bento de Faria.

A defesa está a cargo do advogado dr. Antonio Cardoso de Gusmão Junior.

A resolução do presidente do Tribunal do Jury mandando irradiar os debates causou boa impressão nos meios forenses.

JULGOU O "HABEAS-CORPUS" PREJUDICADO

O juiz da 4ª Vara Criminal, em decisão de hontem, julgou prejudicado o "habeas-corpus" de Francisco Pereira Lima, que allegava constrangimento illegal por parte da 4ª delegacia auxiliar.

O JUIZ MANDOZU RESTITUIR AS MERCADORIAS

O juiz da 1ª Vara de Nictheroy, o parecer do curador das Massas, mandou restituir á Standard Oil of Brasil, as mercadorias adquiridas pela massa fallida de A. C. Prado, ou o seu equivalente em dinheiro, na importancia de 7:051$500, julgando assim procedente a acção de reivindicação proposta.

Juizo de Direito da Segunda Vara Civel

DE CITAÇÃO, COM O PRAZO DE 60 DIAS

O doutor Edgard Costa, juiz de direito da Segunda Vara Civel do Districto Federal, etc.:

Faz saber que neste juizo se processa uma acção executiva a requerimento de Antonio dos Santos, contra Joaquim Esteves Ribeiro e sua mulher Maria Pereira Ribeiro, em virtude do que, foi penhorado um terreno sem numero, situado nos fundos dos predios cento e quinze, cento e dezesete cento e dezenove e cento e vinte e um da rua das Missões, Freguezia de Inhauma, de propriedade dos executados, ficando como depositario do mesmo terreno Antonio Pereira Magalhães. Achando-se a supplicada em logar incerto e não sabido, no interior do Estado do Rio de Janeiro, conforme justificação produzida neste juizo foi proferido o seguinte despacho: — Julgo justificada a ausencia da supplicada, Maria Pereira Ribeiro, em face das certidões de folhas cento e vinte e cento e vinte e dois (120 e 122) e dos depoimentos de folhas cento e vinte e cinco e cento e vinte e seis (125 e 126) em consequencia, deferindo á petição, de folhas cento e vinte e quatro (124) mando se expeçam os editaes de citação requeridos, com o prazo de sessenta dias. Custas, como de direito. Publique-se e cumpra-se. Rio, onze de setembro de mil novecentos e trinta. — **Edgard Costa.** A' vista do despacho supra, expediu-se o presente edital, com o prazo de sessenta dias e por elle se faz a citação da supplicada Maria Pereira Ribeiro, para sciencia da penhora, e, findo o dito prazo, apresentar embargos, querendo, para o que lhes será assignado na primeira audiencia, após os ditos sessenta dias, o prazo legal, sob pena de revelia, sciente de que este juizo funcciona á rua D. Manoel, Palacio da Justiça, realizando-se as audiencias ás terças e sextas-feiras, ás treze horas e trinta minutos, ou no dia immediato, ás mesmas horas, quando feriado fôr o dia proprio. Para que chegue ao seu conhecimento e de quem possa interessar, será este edital affixado no logar do costume e publicado por tres vezes no "Diario da Justiça" e em qualquer dos jornaes de maior circulação. Dado e passado nesta cidade do Rio de Janeiro, aos quinze dias do mez de setembro de mil novecentos e trinta. Eu, Frederico de Castro, escrivão, o subscrevi. — **Edgard Costa.** Confere. — O escrivão, **Frederico de Castro.**

OCCULTISMO

ORDEM MYSTICA DO PENSAMENTO

Sociedade Eclectica e Iniciatica. Séde á rua Manoel Victorino, 219; estação de Piedade. Rio. Expediente para informações, consultas pessoaes e passes magneticos: das 13 ás 19 horas, sendo que a Sacerdotisa Iasodá attenderá somente as senhoras e crianças; o director da Ordem attenderá os confrades, das 17 ás 19 horas, gratuitamente.

Eucharistia — Conferencia Publica — Realiza-se hoje quarta-feira, ás 20 1|2 horas, a celebração da Divina Eucharistia officiada em vernaculo pelo Summo Sacerdote.

O confrade Augusto Lima, membro do Centro Espirita "José de Abreu", fará a sua palpitante conferencia sobre o thema: "Verdade que eu sinto".

Para semelhante reunião fraternal convidamos indistinctamente, todos os nossos confrades.

Consultas por correspondencia — Os interessados podem dirigir as suas consultas sobre qualquer assumpto, uma vez que não prejudique a terceiros, narrando o assumpto a consultar ou os symptomas quando se tratar de molestias, juntando o dia do nascimento, estado civil, 500 réis de sellos. Dirijam-se ao Grão Mestre director sr. Elyseu D. Sant'Anna.

Natal dos pobres — Solicitamos um obulo das almas altruisticas para o Natal das criancinhas.

A inauguração da estação telegraphica de São Romano

O director geral dos Telegraphos recebeu o seguinte telegramma:

"De S. Romano — Rio Grande do Norte. — 1-23-11. — Sr. director geral — Rio. — Tenho a honra de communicar-vos que com a presença do prefeito provisorio, autoridades estaduaes e municipaes, crescido numero de senhoras, foi inaugurada, ás 14 horas, esta estação telegraphica, sendo por esta occasião acclamados os nomes do exmo. sr. dr. Getulio Vargas, dr. Irineu Joffily, interventor federal neste Estado general Juarez Tavora, dr. José Americo, dr. Baptista Luzardo e outros proceres da revolução. Cordiaes saudações. — (a) José Franca Coelho, chefe do districto."

Juizo de Direito da Primeira Vara Civel do Districto Federal

A V I S O

Aos credores da fallencia de Verbena Aranha.

O Escrivão da primeira Vara Civel avisa os credores de Verbena Aranha que a assembléa terá logar no dia 26 do corrente, ás 13 horas.

Rio de Janeiro, 18 de novembro de 1930. — Escrivão interino, **Alcebiades de Carvalho.**

NA CENTRAL DO BRASIL

O sr. Julio Prestes veio... e foi!... — A situação de "Von" Zander — Ninguem quiz ver o homem — Varias noticias

Em carro reservado, ligado ao trem nocturno paulista N P 4, chegou hontem a esta capital, em companhia do consul inglez em S. Paulo, e varios investigadores de policia, o dr. Julio Prestes de Albuquerque, ex-presidente do Estado de S. Paulo e ex-candidato á presidencia da Republica. O filho daquelle politico tambem acompanhou nessa viagem o dr. Julio Prestes.

Na estação D. Pedro II esteve o 4º delegado auxiliar e funccionarios da policia desta capital, além de curiosos que desembarcavam naquelle momento de trens expressos.

O chefe da estação D. Pedro II, "coronel" Valporto, que em outra época era figura obrigatoria no embarque e desembarque de gente "tão illustre", primou hontem pela sua ausencia.

Alguem perguntou-lhe por que não foi á "gare".

Elle encafifado com tal pergunta, respondeu: "O homem não está mais em fóco"...

A resposta causou riso.

Incontestavelmente como este existem muitos outros.

ESTÃO AUTORIZADOS A REQUISITAR PASSAGENS

Os fiscaes de rendas do Estado de Minas Geraes, Henrique Diniz e João Maria Affallo, foram autorizados pela Central do Brasil, a pedido daquelle Estado, a fazerem requisições de passagens e transportes.

SUPPRIMIDO UM TREM ESPECIAL

Foi supprimido o trem especial, destinado aos alumnos da Escola de Guerra, no Realengo, visto não haver mais necessidade do mesmo, tendo a administração expedido circular a respeito.

SERA' VERDADE?

Já se propala que a nossa principal viaferrea terá novo director.

Não cremos; apesar do boato andar de boca em boca.

Uns dizem que será o dr. Assis Ribeiro, outros affirmam que não.

O convidado para dirigir a Central é um engenheiro muito conhecido. Seja A ou B, o que é necessario é que venha com disposição de trabalhar e apurar os desmandos feitos na administração que se foi.

O boato fervilha, e como se trata de um boato o registramos apenas.

TRISTE LIÇÃO!...

Quando o sr. Romero Zander se apresentou á administração da Central do Brasil na tarde de 24 do corrente, isto é, trinta dias depois que se ausentou, teve, finalmente, a prova de que não tem amigos.

Nenhum quiz falar, nenhum desejou apertar-lhe a mão, como outrora, em época não muito remota.

O ex-director deveria, por certo, meditar um pouco e dizer lá com os seus botões: "Como são os homens!"

Sirva-lhe isto, ao menos, como experiencia da vida, sr. Zander.

UM ENGENHEIRO AFASTADO DO SERVIÇO

Foi afastado de suas funcções, em virtude de denuncias levadas á commissão de inquerito. Trata-se do engenheiro Magno de Carvalho que havia sido destacado para a 2ª residencia do ramal de S. Paulo. O dr. Waldemar Magno de Carvalho ficou sem funcção.

AINDA NÃO SE APRESENTARAM AOS SEUS LOGARES

O fiel da pagadoria Valentim Pereira da Silva, continúa em commissão no gabinete do sr. secretario e bem assim os fieis de pagador Abilio e Ernani.

Pelo que se vê, parece que o gabinete do secretario geral é uma dependencia da thesouraria...

Seria bom que o director dr. Caetano Lopes Junior désse um golpe nessas commissões. Ou então extinguir os cargos de fiel da pagadoria.

VIADUCTO SIQUEIRA CAMPOS EX-BENTO RIBEIRO

O dr. Caetano Lopes Junior, accedendo ao pedido da população local, resolveu mudar o nome do viaducto de Bento Ribeiro, para "Siqueira Campos".

NÃO HOUVE AUDIENCIA

O director não realizou hontem, como de costume, a annunciada audiencia publica.

CARROS RESTAURANTES

Estamos informados de que o dr. Caetano Lopes, tomando em consideração uma local do DIARIO CARIOCA, vae mandar apurar as irregularidades do contrato de arrendamento dos Carros erstaurantes.

Uma syndicancia feita com impercialidade apurará os processos excusos de que se utilisou o sr. Cardoso Silva, felizardo arrendatario, afim de evitar a rescisão do alludido contrato de arrendamento, o que já de ha muito se deveria ter verificado, em virtude do pessimo serviço que ali é prestado ao publico. Os comestiveis são da peor especie — pão infame, manteiga rançosa, comida intragavel. Os guardanapos sujos e os garçons sujissimos.

Não obstante, quando viajam engenheiros da Estrada, o publico que paga verifica o contrario: mesas bem postas, comida de 1ª qualidade, guardanapos limpos, etc. Mas isto só é dado gosar aos engenheiros da Central.

E' preciso, portanto, um exame no contrato de arrendamento e que fique sufficientemente esclarecido os motivos porque têm sido relevadas as multas impostas por infracções contratuaes.

ESCRIPTORIOS
300$000
No Edificio Odeon, em frente ao Monroe, alugam-se escriptorios grandes e pequenos, desde 300$000 mensaes.

MOVIMENTO MARITIMO

Vapores esperados e a sair durante o mez de novembro

Procedencia	Nome do navio	Chegada	Saída	Destino
B. Aires e esc.	"Jamaique"	26	26	Havre e esc.
Rio da Prata	Western Wold	26	26	Nova York.
B. Aires	"Kawachi-Maru"	26	26	Kobe e esc.
Santos	"Alegrete"	28	28	Nova Orleans.
..	"Titana"	....	26	Nova York.
..	"Santoro"	....	26	P. Pacifico
..	"Santos"	....	26 (10h)	Manáos e esc.
..	"Campinas"	....	26	Portos do Sul.
..	"Itapé"	....	26 (15h)	P. Alegre e esc.
Genova e esc.	"Formose"	27	27	Rio da Prata
Nova York	"American Legion"	27	27	B. Aires e esc.
Belém e esc.	"Rod. Alves"	27	....	Portos do norte
Florianopolis e esc.	"Anna"	27	....	Portos do sul
..	"Araraguara"	....	27 (9h)	Recife e esc.
Hamb. e esc.	"Gen. Ozorio"	28	28	Rio da Prata.
Portos do Sul	"Mantiqueira"	28	28	Recife e esc.
..	"São Francisco"	....	28	Stockholmo.
..	"Alegrete"	....	28	Nova Orleans
..	"Campeiro"	....	....	P. Alegre e esc.
..	"Tana"	....	29	Nova York
Londres e esc.	"Avila Star"	30	30	Rio da Prata
Rio da Prata	"Gen. San Martin"	30	30	Hamburgo
Recife e esc.	"Araçatuba"	30	30	P. Alegre e esc.
Nova York	"Parnahyba"	30	....	Santos.
Manáos e esc.	..	30	....	Portos do norte
..	"Siqueira Campos"	....	30 (10h)	Hamb. e esc.
..	"Taubaté"	....	30	Nova York.
..	"Asp. Nascimento"	....	30 (10h)	Laguna e esc.
..	"Murtinho"	....	30	Penedo e esc.
..	"Tutoya"	....	30	Tutoya e esc.
..	"Tapajoz"	....	30	Manáos e esc.
..	"Com. Castilhos"	....	30	Portos do Norte.

MOVIMEN TO AEREO

Procedencia	Aviões da	Chegada	saida	Destino
Natal	CONDOR	26	27	Natal.
P. Alegre	CONDOR	28	28	P. Alegre
Europa	AEROPOSTALE	29	29	Chile.
Chile	AEROPOSTALE	29	29	Europa

DEZE MBRO

Procedencia	Aviões da	Chegada	saida	Destino
P. Alegre	CONDOR	2	2	P. Alegre
Natal	CONDOR	3	4	Natal.
P. Alegre	CONDOR	5	5	P. Alegre
Europa	AEROPOSTALE	6	6	Chile
Chile	AEROPOSTALE	6	6	Europa
P. Alegre	CONDOR	9	9	P. Alegre
Natal	CONDOR	10	11	Natal.
P. Alegre	CONDOR	12	12	P. Alegre
Europa	AEROPOSTALE	13	13	Chile
Chile	AEROPOSTALE	13	13	Europa
P. Alegre	CONDOR	16	16	P. Alegre

Contra IMPALUDISMOS, FEBRES INTERMITTENTES e de máo caracter, MALEITAS ou SEZÕES e contra a GRIPPE — usem só
ANOPHELINA
(COMPRIMIDOS)
Unica combinação de QUININO absolutamente innocua

ESCOTISMO

TRANSCORRE, HOJE, O 5º ANNIVERSARIO DA ASSOCIAÇÃO DE ESCOTEIROS "EUCLYDES DA CUNHA"

A ephemeride de hoje registra o 5º anniversario da Associação de Escoteiros "Euclydes da Cunha", dirigida pelo chefe Octavio Pinto da Silva.

Para commemoração desta data festiva, a associação realizará, domingo, um acampamento nas fontes mineraes de Santa Cruz na Piedade.

A' Associação "Euclydes da Cunha" enviamos no dia de hoje, as nossas felicitações.

HAVERA', SABBADO, UMA REUNIÃO NA FEDERAÇÃO CATHOLICA

Haverá, sabbado, ás 8 horas da noite, uma reunião na Federação dos Escoteiros Catholicos do Brasil, na sua séde á Avenida Rio Branco n. 40, 1º andar.

UM CONSELHO DE TROPA NO 10º GRUPO DO MAR

Amanhã, ás 8.45 horas, haverá um conselho de tropa para os escoteiros do 10º Grupo do Mar.

Este conselho será presidido pelo chefe desta tropa, sr. Gelmirez de Mello.

QUE SERA'?...

Temos visto diariamente, membros proeminentes do movimento do C. N. S. andarem em grande azafama, correndo todos os cantos da cidade. Será a época dos grandes movimentos do C. N. S. e do Gremio? O facto é que temos tido noticias até de conferencias e "meetings" como hontem, succedeu lá para os lados da Saude. Nos meios bem informados, entre membros do Gremio, conseguimos saber que se trata tambem de fazer grandes movimentos, estando todos os membros do C. N. S. em intensa actividade. Não está, porém, bem definida esta actividade, reinando o maior sigillo em torno de tudo isto.

Que será?...

UMA EXCURSÃO DA ALCATÉA DE LOBINHOS DE PAQUETA'

Uma apreciação de Velho Lobo

No dia 9 do corrente, a alcatéa de lobinhos de Paquetá, Patrulha dos Atobás, realizou uma excursão, sob a direcção da instructora, srta. Ivette Missick, que apresentou ao commandante Benjamin Sodré, Velho Lobo, um relatorio, que bem merece um especial registro, dado o especial desvelo com que foi elaborado. E' um trabalho que honra á autora, e Velho Lobo aliás, assim se manifestou, fazendo a sua apreciação sobre a excursão e o relatorio:

"Muito bem! Ivette será, pelo seu espirito, sua intelligencia e sua energia, uma das melhores instructoras do Brasil.

Paquetá, 12-11-930. — **Velho Lobo**".

Esta apreciação é o melhor premio que a srta. Ivette Missick poderia desejar.

O ANNIVERSARIO DE UM ESCOTEIRO DO "EUCLYDES DA CUNHA"

No dia em que transcorre o anniversario da Associação de Escoteiros "Euclydes da Cunha", por interessante coincidencia, o escoteiro Amaury Pinto Ribas completa mais um anno de vida, que torna-se digno de publicidade, por ser o mesmo um dos melhores "boy-scouts" de sua tropa, segundo o seu chefe, sr. Octavio Pinto.

UMA ALLEGORIA AO ESCOTEIRO BRASILEIRO

Na exposição do Lyceu de Artes e Officios, ha um quadro, que se destaca dos outros não só pela sua perfeição como tambem pela allegoria que representa — "O escoteiro do Brasil!"

Este quadro, que tem deslumbrado centenas de pessoas, tem sido tambem muito apreciado pela collectividade escoteira carioca.

LIVRARIA ALVES
Livros collegiaes e academicos
RUA DO OUVIDOR, 168

DR. BRANDINO CORRÊA
Molestias do apparelho Genito-Urinario do homem e da mulher — OPERAÇÕES: Utero ovarios prostata, rins bexiga etc. Cura rapida por processos modernos sem dôr da
GONORRHE'A
e suas complicações: Prostatites, orchites, cystites estreitamentos etc. Diathermia. Darsonvalização Rua Republica do Perú, 23 sob das 7 ás 9 e das 14 ás 18 horas. Domingos e feriados, das 7 ás 9 horas.

Clinica só de Senhoras
Dr. Octavio de Andrade — Especialista: Hemorrhagias uterinas, atrazos, regras escassas, suspensão, doenças de ovarios, etc., sem operação e sem dôr. Horario das 9 1/2 ás 11 horas e de 1 ás 5 horas. Tel. C. 1591. Largo de S. Francisco, 25 sob.

Sortes Grandes Só Se Obtêm
— NO —
SONHO DE OURO
GALERIA CRUZEIRO
— Oscar & Companhia —

Informações Commerciaes

CAMBIO

O mercado de cambio manteve-se ainda hontem destituido de importancia, com os bancos estrangeiros em espectactiva. O Banco do Brasil sacou a 5 1/4 d. para suas cobranças e comprava coberturas de Londres a 5 5/16 d. e de Nova York a 9$300 por dollar, fechando o mercado inalterado.

Taxas affixadas pelo Banco do Brasil

A 90 d/v.	
Londres	5 1/4
Libras	—
Paris	$373
Nova York	9$455
Canada	—

A' vista A' 3 d/v.	
Londres	5 13/64
Libras	—
Paris	$375
Italia	$501
Nova York	9$500
Portugal	$430
Provincias	—
Hespanha	1$110
Provincias	—
Suissa	1$850
B. Aires (pap.)	3$360
Hollanda	—
Canada	—
Belgica (papel)	1$330
Belgica (ouro)	—
Suecia	—
Montevidéo	7$700
Syria	—
Slovaquia	—
Japão	—
Allemanha	2$270
Chile	—
Noruega	—
Dinamarca	—
Austria	—
Rumania	—
Praga	—
Café	—

Saques por cabogrammas:

A' vista	
Londres	5 3/16
Libras	—
Paris	$380
Italia	—
N. York	9$530
Belgica (papel)	—
Belgica (ouro)	—
Portugal	—
Hespanha	—
Suissa	—
Noruega	—
Dinamarca	—
Allemanha	—
Montevidéo	—
B. Aires (pap.)	—
Suecia	—
Syria	—
Japão	—
Hollanda	—
Canadá	—

Curso official do cambio e moeda metallica

S/Londres	5 1/4 a 5 13/64
S/Paris	$375
S/Italia	$500
S/Allemanha	2$270
S/Belgica (pap.)	—
S/Belgica (ouro)	—
S/Portugal	$431
S/Hespanha	1$110
S/Suissa	—
S/Suecia	—
S/Montevidéo	7$700
S/Slovaquia	—
S/N. York	9$500
S/Noruega	2$540
S/B. Aires (pap.)	3$360
S/Rumania	—
S/Hollanda	—
S/Austria	—
S/Chile	—
S/Dinamarca	—
S/Japão	—
S/B. Aires (ouro)	—
S/Canadá	—

Extremas

Bancario	5 1/4
Casa matriz	—

Moedas:

Libras (ouro)	—
Libras (papel)	—
Dollar (ouro)	—
Dollar (papel)	—
Peso Uruguayo (ouro)	—
Escudo (papel)	—
Peseta (papel)	—
Pesos argentinos	—
Prata	—
Franco	—
Marcos	—
Peso uruguayo (ouro)	—
Vales ouro, por 1$	5$190
Lira	—
Reichsmark	—

BOLSA

O mercado da bolsa funccionou hontem, mais movimentado e com os negocios realizados intensos, sobre os varios titulos em evidencia.

As apolices federaes continuaram em declinio, assim como as municipaes. Os demais papeis de importancia não soffreram modificação de interesse, conforme se vê abaixo:

VENDAS

Apolices — Geraes 27 a 725$; idem de 500$ 2 a 730$; idem, idem 1 a 730$; idem, de 1:000$ 49 a 732$; idem idem 30 a 725$; idem, idem 1 a 728$; D. Emissões nom. 45 a 725$; idem, idem, 202 a 726$; idem, idem 70 a 728$; idem idem 197 a 730$; idem de 200$ 1 a 750$; idem, de 1:000$, 62 a 730$; idem port., 185 a 713$; idem, idem 23 a 715$; idem de 1:000$ port., 1 a 715$; idem idem 34 a 718$; Emp. 1903 port., 10 a 750$; Obrig. Thesouro de 15:000$ a 965$; Obrig. Ferrov. (1E) 5 a 922$; idem (2E) 22 a 922$; idem, (3E) 8 a 922$; idem, idem 50 a 925$; idem, idem 1 a 928$000.

Municipaes — 1914 port., 16 a 142$; idem 7% port., (d. 3264) 5 a 156$; idem (d. 2330) 45 a 162$; idem 8% port., (d. 1633) 30 a 190$; idem, (d. 2393) 1 a 190$000.

Estaduaes — E. do Rio 4%, 4 a 84; idem, idem 33 a 87$; idem, idem, 5 a 83$000.

Bancos — Banco dos Funccionarios 380 a 50$ idem, idem, 100 a 51$; Banco do Brasil 425 a 400$000.

Diversos — D. de Santos, nom. 50 a 250$000.

OFFERTAS

Uniformisadas de 1:000$	726$000	722$000
Idem, 5% meudas	—	—
D. Emis. 1:000$ nom.	725$000	723$000
Idem, pt.	713$000	712$000
D. T. Nacional.	970$000	965$000
D. Emis. 5% m.	—	—
Obr. Rodov. n.	—	—
Idem, idem, pt.	—	—
Obr. Ferrov. (1E)	—	—
Idem, idem, 2ª	930$000	925$000
Idem, idem 3ª	—	—
Idem, idem 2ª	—	—
3. Nac. pt. 1933	—	750$000
Municipaes do Districto Federal:		
Municipal, 20 £ n.	—	—
Idem, idem pt.	—	—
Idem, 1914, pt.	—	—
Idem, idem, nom	—	—
Idem, 1906, nom	—	—
Idem, idem, pt.	—	130$000
Idem, 1917, pt.	—	—
Idem, idem, nom.	—	—
Idem, 1920, pt.	—	—
Idem 7% a 1922	—	—
Idem (d. 1535)	—	158$000
Idem, 1999	160$000	153$000
Idem, 7%, 1550	—	—
Idem, (d. 1948)	—	—
Idem, (d. 3264)	155$000	153$000
Idem, (d. 1623)	—	—
Idem, d. 1622 6%	—	—
Idem, 1933	188$000	187$000
Idem, 2093	190$000	187$000
Idem, 2097	—	—
Idem, 2339	—	—
Municipaes dos Estados:		
B. Horizonte 1 000$ port.	785$000	750$000
Campos (200$)	—	—
C. Mun. Alfenas	—	—
S. Santos, 1:000$ 6%	—	—
Idem, idem, 8%	—	—
Iguassu	—	—
Pelotas, 8%	—	—
Pref. Petropolis, 200$ (1918)	—	—
M. Geraes, 1 000$ nom	650$000	630$000
M. Geraes, 1 000$ port 7%	—	—
M. Geraes, 1.000$, port. 5%	—	—
Idem 8%	—	—
Idem, 200$, pt	—	—
Parah. Norte, 6%	—	—
Idem, 100$ pt	—	—
E. do Pirahy 8%	—	—
S. S. Catharina, Dec. 1769	—	—
R. Janeiro, 100$, port.	88$000	84$000
Idem, 500$, 8% n.	—	—
Idem, pt 8% 1:000$ (2316)	640$000	—
Idem, port., 5% (d. 1414)	—	—
Bancos:		
Brasil, exl.	440$000	400$000
Bras. Allemão	—	—
Previdente	—	—
Commercio	—	100$000
Commercial	133$000	130$000
Funccionarios	—	51$000
Mercantil	—	480$000
Portuguez, pt.	111$000	—
Portuguez, 50%	55$000	—
Portuguez, nom.	—	—
Regional	—	—
Boa Vista	—	—
Indemnizadora	—	—
Internacional	—	—
C. Seg. Brasil	—	—
Pelotense	145$000	—
B. Economico	—	—
C. R. Minas	—	—
Seguros:		
Sagres	—	—
Argos	—	2:500$
A Sul Americano	—	—
Sul America	—	—
Confiança	—	—
Continental	—	—
Varegista	—	—
Garantia	—	—
Previdente	—	—
Tecidos:		
America Fabril	—	—
Petropolitana	—	—
Manufactura	20$000	3$000
Brasil Industrial	—	200$000
Corcovado	10$000	—
Alliança	—	—
D. Isabel	—	—
Bom Pastor	—	—
S. P. Alcantara	—	—
Prog. Indust.	156$000	139$000
Paulista	—	—
Tijuca	—	—
Esperança	—	—
Taubaté Ind.	—	—
Confiança Ind.	—	—
Estradas de Ferro e Carril:		
Victoria	—	—
S. Jeronymo	73$000	75$000
D. Santos, nom.	250$000	248$000
D. Santos, pt.	251$000	250$000
Mestre Blatgé	—	—
D. Bahia	—	—
Usinas Nacionaes		
Brahma	430$000	400$000
Cantareira	—	—
Caxambu'	—	—
Merc. Municipal	—	—
Matad. Modelos	—	—
J. Botanico	—	—
Bras. Portos	—	—
Carruagem	—	—
Terras e Col.	—	—
Predial de Santos	—	—
Hotels Palace	—	—
Diamantifera	—	—
"J. Commercio"	—	—
Debentures:		
N. America	1:003$	—
Bellas Artes	—	204$000
D. Santos, pt.	175$000	170$000
Carruagens	—	—
Tijuca	—	—
Caxambu'	—	—
Manufactora	—	—
Brasil Cinematog.	—	—
Ind. Campista	—	—
Mageense	—	—
Taubaté Ind.	—	—
Força L. V. C.	—	—
Edificadora	—	—
Mestre & Blatgé	—	—
D. Bahia	—	97$000
Brahma	—	1.000$
Hanseatica	—	—
Sta Helena	—	—
Mercado	—	200$000
Corcovado	—	162$000
Hotels Palace	—	—
Prog. Industrial	—	—
Fluminense F. C.	—	—
Tijuca	—	—
Casa Vivaldi	—	—
Usinas Nacionaes	—	—
C. Gavea	190$000	172$000
Ind. Mineira	—	—
Guanabara	—	193$000

CAFE'

O mercado do café permaneceu ainda hontem, mal collocado e com os preços em declinio, caindo o typo 7 á base de 17$500 por arroba.

O movimento de procura para novos negocios esteve em melhores condições, tendo sido vendidas na abertura do mercado 6.323 saccas e durante o dia mais 3.513, no total de 9.836 ditas, fechando o mercado inalterado.

O mercado a termo não funccionou.

ESTATISTICA

Leopoldina:		
Minas		1.554
Maritima:		
Minas	1.772	
S. Paulo	912	2.684
Reguladores:		
Flum.: "Rio"		2.779
Espirito Santo		250
Minas		5.649
Armazens Autorizados:		
Araujo Maia		341
Lage Irmãos		92
Total		13.349
Idem o anno passado		13 892
Desde o dia 1º		285 799
Media		11 824
Do dia 1º de julho		1.357 004
Media		8 755
Idem o anno passado		1.278 092
Embarques:		
America do Norte		2 565
Europa		2 974
Africa		3 653
Cabotagem		170
Total		9.362
Idem o anno passado		11 772
Desde o dia 1º		216.148
Do dia 1º de julho		1.308 983
Idem o anno passado		1.190 251
Stock		309 890
Menos consumo local dos dias 23 e 24		1.000
Existencia		308 890
Idem o anno passado		285.433

COTAÇÕES DO CAFE'

(Disponivel por arroba):

Typo 3	20$000
Typo 4	19$500
Typo 5	19$000
Typo 6	18$500
Typo 7	18$000
Typo 8	17$000

Vendas — 5.418.
Mercado — Calmo.

Typo 7 o anno passado .. 23$000

A TERMO (0 kilos)

Não funccionou:

Mezes	1ª col	2ª col
Novembro	—	—
Dezembro	—	—
Janeiro	—	—
Fevereiro	—	—
Março	—	—
Abril	—	—

Pauta semanal	15$250
Imposto mineiro (nov.)	4$567

MERCADO DE SANTOS

Entradas	32 921
Desde o dia 1º	702 878
Media	29 286
Do dia 1º de julho	4 677.358
Media	30.176
Idem o anno passado	3.573 119
Embarques	7 153
Existencia para embarques	1 186 691
Saidas	6.157
Desde o dia 1º	308 106
Do dia 1º de julho	3 547 035
Idem o anno passado	3.758 595
Existencia	1.174 259
Idem o anno passado	1.043 087

Preço typo 4 — Feriado.
Mercado — Feriado.

Vendas (a termo) — Feriado.

ALGODÃO

O mercado de algodão abriu hontem calmo e com pequeno movimento de negocios. Os preços ficaram inalterados.

O mercado a termo não funccionou.

Entraram 346 fardos; sairam 233 fardos; ficando em deposito 8 691 ditos.

(Preços por 10 kilos)

Fibra longa — Typo Seridó:	
Typo 3	34$500
Typo 4	33$500
Fibra media — Sertões:	
Typo 3	32$000
Typo 5	28$500
Fibra media — Ceará:	
Typo 3	30$000
Typo 5	27$000
Fibra curta — Paulista:	
Typo 3	28$500
Typo 5	28$000
Fibra curta — Mattas:	
Typo 3	—
Typo 5	—

ASSUCAR

O mercado de assucar permaneceu ainda hontem, paralysado e sem movimentação de negocios, com os preços inalterados.

O mercado a termo não funccionou.

Entraram 1.800 saccos; sairam 2.906; ficando em deposito 301 603 ditos.

Cotações

Branco crystal	23$000	23$[illegible]
J. Amarello		Nominal
Mascavinho		Nominal
Mascavo		Nominal

MALAS POSTAES

O Correio Geral expedirá as seguintes malas postaes:

DIA 27

"American Legion", que sairá para Santos e Rio da Prata, recebendo impressos e cartas para o interior da Republica até ás 9 horas, objectos para registrar até ás 8 horas, cartas com porte duplo e exterior da Republica até ás 10 horas.

"Southern Cross", que sairá para Bermuda e Nova York, recebendo impressos até ás 6 horas, objectos para registrar até ás 13 horas do dia 26, cartas para o exterior da [illegible] até ás 7 horas.

PRECISA-SE

PRECISA-SE alugar um pequeno sitio ou casa com grande terreno, agua, em bom clima, no Estado de Minas ou Rio. Cartas neste jornal para Tavares.

EMPREGADOS. Precisam-se para collocação de um artigo desconhecido nesta praça; a tratar na trav. Juracy n. 36, C. da Penha.

OFFERECE-SE um rapaz conhecendo o portuguez e a arithmetica para trabalhar em balcão ou escriptorio. Cartas por favor á rua Professor Gabizo, casa 8 com Ruy Pinheiro.

PROFESSORA diplomada com longo tirocinio de magisterio deseja leccionar portuguez, curso primario e secundario, francez musica e piano, a adultos e menores, em suas residencias. Informações na casa de musicas Arthur Napoleão, na Avenida Central.

MOÇA abonada, deseja empregar-se como copeira ou arrumadeira em casa de familia. Telephonar para 5-3673.

PROFESSOR — Rapaz com longo tirocinio do magisterio offerece-se para leccionar em domicilio ou collegios, as seguintes materias: Portuguez, arithmetica e escripturação mercantil. Cartas nesta redacção para Nordestino.

REPRESENTANTE em Pernambuco, relacionado, dando optimas referencias, offerece os seus prestimos para todo o norte. Cartas para Walrocha. Caixa Postal 3012—Rio.

INDUSTRIAS — Dois rapazes conhecendo bem o ramo de industria de tintas, vernizes e perfumarias, etc., procuram capitalista afim de explorarem qualquer das industrias acima. Cartas para A. A. aqui neste jornal.

EMPREGAD — Aluga-se um para qualquer serviço, dá-se carta. Telephonar por favor para 6-0013 ou 6-1104, para José Fernandes.

MME. VERA SAVAGET — Modista. Executa qualquer modelo por figurino. Aceita bordados á machina. Especialidade em enxovaes. Trabalho garantido. Preços modicos. Rua da Bica, 124. Q. Bocayuva.

ENFERMEIRA habilitada. Com pratica do Hospital São Francisco de Assis e da clinica do dr. Jorge Monjardino, faz curativos, applica injecções com toda a pericia: a preços modicos, na residencia dos srs. clientes, chamar pelo teleph.: 6-1185 ou 6-0281.

OFFERECE-SE um rapaz de 17 annos, para trabalhar á noite, não faz questão de ordenado, sendo das 20 horas ás 6; cartas por favor, a Anselmo Moraes, á ladeira do Barroso n. 62.

RAPAZ — Offerece-se um, dando de sua pessoa, as melhores referencias, para qualquer serviço. Com Waldemar á rua do Lavradio n. 49-2º, and., das 4 ás 6 horas da tarde. Tel. 2-3271.

INSPECTOR de alumnos, conhecedor da disciplina militar e de collegios e com pratica de leccionar o curso primario, offerece-se á collegios de 1ª ordem. Cartas nesta redacção á Norteu Pablo.

EMPREGADO — Aluga-se um rapaz de 18 annos, para qualquer serviço. Cartas por favor á G. M., neste jornal.

MOÇO habilitado offerece seus serviços das 18 horas em deante. Não faz questão de ordenado. Cartas nesta redacção a M. M.

OFFERECE-SE uma boa lavadeira e engommadeira de meia edade; á tratar na rua dos Invalidos n. 33, loja.

ALUGA-SE optima cozinheira, arrumadeira copeira uma creada ajudante de cozinha e lavadeiras, ordenado de 70$ a 150$. R. dos Invalidos, 34, sobrado. Tel.: 2-2914.

ALUGA-SE uma casa na ilha do Governador. Vei á rua das Pedrinhas 53 tratar na rua Benjamin Constant 47. Teleph. 5-3247.

OFFERECE-SE um rapaz solteiro com habilitações, sabendo escrever bem á machina; para trabalhar aqui ou no interior, não fazendo questão de ordenado. Carta nesta redacção a F. C.

GUARDA-LIVROS — Com grande pratica de sua profissão, dando optimas referencias, aceita escripta avulsa. R. Ignacio de [illegible], rua Barão de Iguatemy n. 80. Tel. 8-5783.

OFFERECE-SE um chauffeur habilitado para qualquer serviço de sua profissão; cartas para Julio T. B., rua Cosme Velho, 133.

ALUGA-SE dois quartos independentes com toda serventia e conforto por preço modico. Rua Real Grandeza, n. 184, avenida.

PRECISAM-SE de rapazes e senhoritas para agentes ou vendedores. Dá-se ordenado ou optima commissão. Trata-se á rua Marechal Floriano, 65 1º, com Rodrigues.

ENFERMEIRO, com longa pratica offerece-se para particular ou hospital e applica injecções avulsas. Tratar com Vianna, á rua Aristides, 271 c/15, Meyer.

ALUGAM-SE esplendidos departamentos para verão, 2 salas e 1 quarto e mais dependencias a pessoas de reconhecida responsabilidade, á rua Petropolis n. 10, Santa Thereza.

CAPITAL 100 REIS

Diario Carioca

INTERIOR 200 REIS

Director : J. E. DE MACEDO SOARES

Anno III — Numero 741 || Rio de Janeiro, Quarta-feira, 26 de Novembro de 1930 || Praça Tiradentes nº 77

A grande parede dos operarios paulistas

CERCA DE OITO MIL E QUATROCENTOS TRABALHADORES ABANDONARAM OS ESTABELECIMENTOS INDUSTRIAES — AS MANIFESTAÇÕES DE ELEMENTOS EXALTADOS — A ACÇÃO DAS AUTORIDADES

Desde alguns dias, o Estado de S. Paulo tem sido theatro de um vasto movimento grevista, que muito tem preoccupado as autoridades revolucionarias da progressista unidade da Federação.

Esse movimento teve, ante-hontem, uma phase mais animada, sendo registradas manifestações ruidosas de um grupo de elementos mais exaltados, que chegaram a promover, por vezes, actos de certa violencia. Isso foi o sufficiente para que logo pela manhã, se espalhassem boatos de uma gréve geral, á qual teria adherido o operariado, que ainda se conservava neutro ou indifferente ao movimento dos que se achavam afastados do trabalho. Esse boato maior vulto tomou pelo movimento de forças, verificado em alguns bairros onde os grevistas promoviam passeatas.

As medidas de precaução tomadas pelas autoridades foram de prompta efficiencia, não tendo, felizmente, fundamento a noticia da gréve geral, apenas desejada por poucos dos actuaes grevistas e por elementos insufladores.

A ORIGEM DA AGITAÇÃO

Pela manhã de ante-hontem, parte dos operarios da Metallurgica Matarazzo, situada á avenida Celso Garcia, n. 519, e que se achava em greve, induziu seus companheiros a acompanhal-os e, sendo attendidos, formaram um bloco de 1200 operarios. Tomaram essa attitude, porque pretendem a reintegração do desconto de 20 % que soffreram nos seus ordenados, e mais ainda o augmento de 5 %, conforme determinações das autoridades revolucionarias.

Não se conservaram em attitude pacifica até o pronunciamento das autoridades encarregadas da solução da questão, pois logo os mais exaltados se dirigiram ao Cotonificio Paulista, situado no predio n. 430 da referida rua, obrigando os seus operarios, parte tambem já em greve, a acompanhal-os. O convite foi aceito e, assim, os manifestantes tiveram um accrescimo de 250 operarios, nas suas fileiras.

E, logo depois, obrigaram a paralysação de outros estabelecimentos industriaes.

A POLICIA EM ACÇÃO

A delegacia de Ordem Politica e Social tomou logo as providencias necessarias, fazendo grupos de investigadores percorrerem os bairros do Braz, Tatuapé, Belémzinho e Moóca, aconselhando calma aos mais exaltados. Não sendo sufficientes esses recursos recorreram á força militar, cuja acção repressiva se fez sentir com mais efficiencia. A cavallaria simulou varios ataques, conseguindo assim dissolver varios grupos de paredistas, restabelecendo a ordem. Emquanto isso, os estabelecimentos industriaes eram occupados por pequenas patrulhas de infantaria, que garantiram o trabalho dos operarios e a retirada destes.

Mesmo assim, varios estabelecimentos soffreram depredações, contandose entre elles o Cotorificio Guilherme Giorgi e a Fabrica de Artefactos de Borracha.

OS ESTABELECIMENTOS PARALYSADOS

Os paredistas, com a intensidade do seu movimento, conseguiram parte do seu intento, obrigando a paralysação do trabalho nas seguintes fabricas:

Fabricas de Pentes Orion, á rua Joaquim Carlos, 91, com 200 operarios; Fabrica de Papeis e Papelão, á avenida Celso Garcia, 699, com 80 operarios; Tinturaria Brasileira, á rua Ivahy, 31 com 300 operarios; Fabrica de Tecidos Tatuapé, á avenida Celso Garcia, 680, com 1.500 operarios; Fabrica de Meias Paulistana, á rua Felippe Camarão, com 45 operarios; Fabrica de Sedas Lyon, á avenida Celso Garcia, 750, com 20 operarios; Fabrica de Sedas Santa Mathilde, na mesma rua 730, com 21 operarios; Industria Brasileira de Capachos, na mesma rua 720, com 21 operarios; Fabrica de Malhas, á avenida Alvaro Ramos, 63, com 20 operarios; Fabrica de Meias Gloria, á rua Redempço, 73, com 15 operarios; Crystalleria Alliança, á rua Cesario Alvim, 145, com 180 operarios; Fabrica de Tecidos Belem, á rua padre Adelino, 83, com 150 operarios; Fabrica de Artefactos de Borracha, á rua Cesario Alvim, 100, com 300 operarios; Fabrica de Vidros Barone, á rua Passos, 83, com 500 operarios; Fabrica de Tecidos de Brim, á rua São Leopoldo, 181, com 80 operarios; Fabrica de Sedas Aurora, á rua Silva Leme, 7, com 37 operarios; Fiação e Tecelagem Saturno, á avenida Alvaro Ramos, 96, com 20 operarios; Fabrica de Meias Sto. Antonio, á rua Arthur Motta, 7, com 14 operarios; Tecelagem de Sedas Lavina, á rua Cesario Alvim, 124, com 54 operarios; Cotonificio Guilherme Giorgi, na mesma rua, 84, com 200 operarios; Fabrica de Louças á rua Herval, 44, com 200 operarios; Fabrica de Sedas N. S. da Penha, á avenida Alvaro Ramos, 58, com 35 operarios; Fabrica de Sedas Boyes, S|A., á travessa Intendencia, s|n., com 700 operarios; Fabrica de Cofres Nascimento á rua Ricardo Gonçalves, 11, com 150 operarios; Fabrica de Sedas Santa Magdalena á rua Bresser, 310, com 200 operarios; Tecelagem de Seda Italo-Brasileira, á rua Joly, 48 com 1.100 operarios; Malharia Leão, á rua João Bohemer, 108 com 200 operarios; Lanificio Italo-Paulista á mesma rua, 4, com 200 operarios; Cia. Paulista de Aniagem, no Parque D. Pedro II, com 1.500 operarios; e Cia. Metallurgica Paulista á rua João Antonio de Oliveira, perfazendo um total de 31 fabricas, com cerca de 8.400 operarios.

AS DEMAIS GREVES

O restante do movimento grevista pouco se modificou, não tendo havido solução alguma. Assim, adheriram ao movimento, mais os seguintes estabelecimentos:

Fiação de Algodão e Lã, á rua Marina Crespi, 35.

Os operarios em numero de 90, embora obtivessem 48 horas de trabalho semanal, e o augmento de 5 °|°, exigem mais novo augmento de 10 °|°.

I. R. F. Matarazzo, secção de transportes, com 92 operarios.

Officina de Grassi e Cia., á rua Conselheiro Nobias, 179.

São 51 empregados que reclamam a pontualidade nos pagamentos.

Fabrica Santa Sophia e Fabrica de Tecidos Odette, ambas da firma Gebram Soubihe e Cia., com um total de 220 operarios. Querem o augmento de 5 °|°.

AINDA O BALANÇO NA THESOURARIA DA POLICIA CENTRAL

As graves e vergonhosas irregularidades apuradas

"Assumindo o cargo de secretario geral da Policia, o dr. Mario de Moraes Paiva designou, por uma determinação do chefe de Policia, uma commisão composta do chefe de secção Angelo Fioravanti Bittencourt, escripturario Salvador Ferreira França e amanuense Alvaro Tavares de Lacerda, para balancear os cofres da Thesouraria e examinar a respectiva escripturação. Depois de examinados todos os documentos e balanceada a Thesouraria, a commissão reuniu-se, com a presença do thesoureiro major Ignacio Manoel de Paula Antunes e do fiel Julio de Faria Regua e lavrou uma acta por todos assignada, na qual ficou demonstrado o emprego irregular de varias quantias, inclusive de depositos arrecadados pela Policia e á disposição de juizes e outras autoridades.

Levado o facto ao conhecimento do chefe de Policia, resolveu s. ex. que se procedesse ao exame da escripturação, verificação dos cofres, levantamento do balanço e á organização definitiva dos serviços de Thesouraria, para o que nomeou uma commissão de funccionarios alheios á Policia e composta dos contadores drs. Francisco D'Auria, Ubaldo Lobo e Oswaldo Cherem. Determinou ainda o sr. chefe de Policia o afastamento do sr. Ignacio Manoel de Paula Antunes das funcções de thesoureiro, emquanto durar o processo de syndicancia dessa commissão, ficando o mesmo addido ao gabinete e designou, para substituil-o durante esse impedimento, o official bacharel Gustavo Pedreira de Freitas.

A commissão iniciou, hontem, os seus trabalhos, os quaes se prolongaram, ainda, por alguns dias."

Pelo relatorio da commissão abaixo, e que conseguimos com esforço, obter, tem-se a percepção clara do que de grave e vergonhoso se passava na Central de Policia no governo deposto. O relatorio é este:

"Aos vinte e um dias do mez de novembro de 1930, na thesouraria da Policia do Districto Federal, presentes o respectivo thesoureiro, major Ignacio Manoel de Paula Antunes, o fiel do thesoureiro, Julio de Faria Regua e a commissão designada pelo sr. secretario Mario Moraes de Paiva e composta do chefe de secção Angelo Fioravanti Bittencourt, do escripturario Salvador Ferreira França e do amanuense Alvaro Tavares de Lacerda, teve inicio o balanço procedido na thesouraria, nos termos da portaria de hontem datada. Procedeu então a commissão a verificação do saldo existente em "Caixa", confrontado pelos saldos das diversas rubricas, até o dia 19 do corrente mez, descriminados no annexo numero um. A commissão salienta que de todos os saldos parciaes, o thesoureiro lançou mão de quatrocentos e setenta contos, cento e oitenta e um mil e duzentos e setenta e um réis (470:181$271), a quanto monta o "deficit" da rubrica "Diligencias Policiaes", para occorrer ás despesas desta repartição, de caracter reservado. Para assim proceder, lançando mão até dos dinheiros dos depositos arrecadados pela policia e recolhidos á disposição de juizes e outras autoridades, os quaes, em virtude de disposição regulamentar, deveriam ser recolhidos na época propria á Curadoria de Ausentes, ou aguardarem requisições emanadas do Judiciario, o thesoureiro desta repartição, em virtude da portaria de tres de março de 1927 (annexo numero dois), foi autorizado a se soccorrer para taes despesas de quaesquer recursos existentes na mesma thesouraria. Apurou a commissão a existencia de vales rubricados pelos ex-chefes de policia, dr. Coriolano de Araujo Góes Filho e marechal Manoel Lopes Carneiro de Fontoura, na importancia total de tres contos e setecentos mil réis (3:700$), emittidos como adeantamentos para serem resgatados parcelladamente, por pessoas que não pertencem mais ao quadro desta repartição e que deixaram de fazer, uns o resgate total e outros o parcial de seus debitos (annexos ns. tres, quatro, cinco e seis).

Pelo thesoureiro foi apresentada a commissão a conta na importancia de dois contos e oitocentos e quarenta mil réis (2:840$000) (annexo n. sete) resultante de fornecimentos de distinctivos a investigadores, cuja despesa nos termos do despacho na mesma exarado, pelo então chefe de policia, dr. Coriolano de Araujo Góes Filho, deverá ser indemnizada pelos investigadores, á proporção que forem sendo nomeados. A despeito, porém, de se tratar de uma conta paga ha quasi um anno, nenhuma indemnização foi feita até agora, por não terem sido ainda distribuidos os ditos distinctivos pela quarta delegacia auxiliar, onde se encontram. Foi, tambem, presente á commissão uma conta (annexo numero 8) na importancia de trezentos e oito mil e novecentos réis (308$900) acompanhada de nove vales de refeições, factura essa paga no dia 24 do mez findo, mas visada, tão sómente pelo ex-secretario, dr. Cicero Nobre Machado, que tambem exercia as funcções de secretario particular do ex-chefe de policia. A' vista do exposto, passaram os membros da commissão a contagem de dinheiro em caixa, verificando a exactidão do saldo na importancia de duzentos a cincoenta e um contos setecentos e um mil duzentos e setenta e dois réis, coincidindo assim com o saldo levantado pela secção de Contabilidade. Pede a commissão licença para suggerir a regularização dos documentos numeros tres, quatro, cinco e seis (adeantamentos não resgatados) visto que se trata de despesas legalmente autorizadas, e bem assim, a do documento numero sete, para que venham a ser incorporados á despesa, regularizando-se assim a escripta da thesouraria. E, tendo assim procedido, a commissão dá por finda a sua missão, consignando nesta acta a boa impressão que lhe causou a escripta do livro "Caixa Geral da Thesouraria", no qual foi lavrado o termo de encerramento. E eu Alvaro Tavares de Lacerda, amanuense, o escrevi e assigno com os demais membros da commissão, e thesoureiro e seu fiel. — (aa.) Angelo Fioravanti Bittencourt, Salvador Ferreira França, Alvaro Tavares de Lacerda, Ignacio Manoel de Paula Antunes e Julio."

Foi solto o dr. Azevedo Lima

O dr. Azevedo Lima, que se achava preso na sala da Capella, foi posto, hontem, em liberdade, tendo a cidade por menage.

REPRESENTANDO PARA O PUBLICO...

NA COMMISSAO PREPARATORIA DO DESARMAMENTO — A PUBLICIDADE DAS DESPESAS MILITARES

GENEBRA, 25 (Havas). — A Commissão Preparatoria da Conferencia do Desarmamento approvou, por vinte e um votos, a emenda da delegação da Grã-Bretanha relativa á publicidade das despesas militares.

A delegação dos Soviets fez formal declaração de abster-se por completo da votação dos artigos da convenção relativos á referida publicidade.

Foi adiado o exame do artigo sobre as revogações.

Em seguida a Commissão approvou, por doze contra um voto, o artigo sobre os effectivos navaes, artigo que propõe a enumeração em separado, de officiaes, sub-officiaes e praças.

O sr. Bergamini ampara uma justa pretensão dos sargentos do Exercito, Policia e Corpo de Bombeiros

O sr. Adolpho Bergamini, interventor no Districto Federal, esteve, hontem, no palacio do Cattete, onde foi afim de fazer entrega ao chefe do governo provisorio de um memorial dos sargentos do Exercito, da Policia e do Corpo de Bombeiros, pedindo que lhes sejam dadas as regalias de que gosam os seus collegas da Marinha, considerando-os sub-officiaes.

Assignem o "Diario Carioca"

Anno, 40$000 --- Semestre, 20$000

Remetta em cheque ou vale postal a importancia da assignatura á gerencia do DIARIO CARIOCA — Praça Tiradentes, 77 — Rio de Janeiro.

Nome ....

Localidade ....

Estado ....

As assignaturas de um anno, tomadas agora, são validas até 31 de dezembro de 1931.

O governo deve prohibir toda e qualquer venda de material pertencente ao Corpo de Bombeiros antes do pronunciamento da Commissão de Syndicancia

O governo revolucionario deve tomar urgentes e energicas providencias no sentido de prohibir toda e qualquer venda de material, usado ou não, pertencente ao Corpo de Bombeiros, até que a Commissão de Syndicancia ultime os seus trabalhos de pesquisa sobre os negocios do governo deposto, nos diversos departamentos publicos.

Este aviso é motivado por informações que obtivemos, segundo as quaes se cogita de realizar importante transacção naquella repartição federal.

Estiveram no Cattete

Esteve no palacio do Cattete em visita de cumprimentos e de despedidas ao sr. Getulio Vargas, chefe do Governo Provisorio da Republica, sendo recebido em audiencia por s. ex., o sr. d. Helvecio de Oliveira, arcebispo de Marianna, acompanhado do padre Luiz Marsigaglia, director do Collegio Salesiano de Santa Rosa, e os srs.: Bernardo Dreher; Mario Camara, e uma commissão de despachantes da Alfandega.

EM TORNO DAS MEMORIAS DE FOCH

TERIA SIDO ROUBADO O PRIMEIRO CAPITULO DESSES PRECIOSOS DOCUMENTOS?

LISBOA, 25 (Havas) — A noticia do desapparecimento do primeiro capitulo autographo das Memorias do Marechal FoFch causou sensação na imprensa e nos circulos sul-americanos. A hypothese de roubo, que foi tambem aventada, não parece provavel. Pessoa das mais autorizadas, falando á Agencia Havas, declarou não admittir semelhante hypothese, pelo menos com fins de lucro; além disso trata-se de um capitulo unico, sobre oito de que ese compõee a obra. Accrescentou que existe copia das "Memorias", que devem apparecer primeiro em uma grande revista franceza e depois em volume. O informante admitte, entretanto, a versão de furto em proveito de algum colleccionador.

PELA INDEPENDENCIA DAS ILHAS PHILIPPINAS

MANILHA, 25 (Havas) — A noticia da proxima formação do Partido Nacionalista foi acolhida favoravelmente nos meios das classes academica e operaria. A constituição publica do novo agrupamento está marcada para 30 do corrente, data em que se commemora a festa nacional.

Os circulos nacionalistas aguardam, com interesse, a sorte do projecto do senador Haves, que tentará um ultimo esforço na proxima sessão legislativa, para autorgar a independencia do archipelago, dentro do praso de cinco annos.

Causa appreensões, de outro lado, o projecto Timberlake, sobre a importação nos Estados Unidos, do assucar philippino, pela repercussão que teria na vida economica das ilhas.

O consumo de gazolina na Policia Central

Nas mais insignificantes coisas o descalabro do regimen decaido se faz notar de maneira espantosa. Ainda agora isso se acaba de verificar no consumo da gazolina na Policia Central.

Num confronto feito entre o consumo desse inflammavel, durante os dias do governo revolucionario, e o effectuado em egual periodo do deposto, foi constatada uma differença para menos de mais de metade, em favor do primeiro.

Emquanto na administração passada, a policia gastava 850 litros por dia, na actual, gasta-se apenas 400.

Como se vê, a reducção é consideravel;; mas ainda não é tudo. Embora continuando com o mesmo numero de vehiculos em uso,a administração presente espera que, com a modificação completa da situação, o consumo desse combustivel desça e se firme em 200 litros por dia.

UM NOVO DICTADOR NA RUSSIA SOVIETICA?

AS NOTICIAS QUE CIRCULAM EM VARSOVIA

Joseph Stalin

VARSOVIA, 25 (Havas)— Circulam nesta capital atoardas de que o Commissario do Povo da Guerra, Worochiloff, fôra proclamado dictador. Nenhuma confirmação foi entretanto recebida sobre a noticia.

Por outra parte, viajantes chegados pelo trem sovietico declaram que as communicações entre Moscou e as outras cidades estão interrompidas, e que os chefes das guarnições da Russia Branca foram chamados á capital para onde se dirigiram por via aerea.

O "Wilno Dziennik wilenski" publica uma informação telephonica de Koenigsberg informando que reinava calma em Moscou onde a circulação era normal e o commercio funccionava como de costume.

Outras informações recebidas nesta capital dizem, ao contrario, que Warochiloff e Stalin lograram reprimir as manifestações de descontentamento do exercito e da marinha. Accrescentam que Worochiloff instituiu uma commissão de tres membros encarregada de normalizar a situação da marinha, sobretudo em Sebastopol e Cronstadt, e que quatro commandantes do exercito foram obrigados a pedir demissão.

O PHARMACEUTICO CAIU NUM LOGRO GROSSEIRO

ALE'M DO MEDICAMENTO, PERDEU 91$500

O gerente da pharmacia Gomes, estabelecida á rua São José, n. 112, pela manhã de hontem, recebeu uma receita para preparar medicamentos que importavam em 8$500.

A encommenda foi-lhe feita pelo telephone e a pessoa que lhe falou, pediu que o portador que conduzisse o medicamento, levasse tambem troco para uma cedula de 100$000.

O gerente assim fez, incumbindo do recado o menor Cyro Gomes.

Ao chegar o portador, nas proximidades da casa n. 9 da rua Chile encontrou o individuo que fizera a encommenda.

Tomando do menor o medicamento e a importancia do troco, o espertalhão subiu a escada de accesso ao 1º andar.

Ao chegar em meio, porém, o desconhecido atirou ao menor Cyro uma moeda de 1$000 e pediu-lhe que fosse com presteza buscar tintura de iodo. O menino foi; mas quando voltou, já o pirata acolá não se achava e nem na casa em questão é conhecido.

O lesado apresentou queixa á delegacia do 5º districto policial.

Tentativa de latrocinio

UMA SENHORA BARBARAMENTE ESPANCADA

O facto criminoso occorreu antehontem, pela madrugada, em aJcarépaguá, e na delegacia do 24º Districto Policial foi instaurado inquerito.

Manoel Valente da Fonseca, lavrador, casado com a senhora Palmyra Gloria da Fonseca, reside na estrada de Camocim.

Pela madrugada, Valente, como de costume, saiu para levar o producto de sua lavoura ao mercado de Madureira.

Na sua ausencia, entraram na casa do lavrador dois individuos que pretextaram comprar ao lavrador grande quantidade de bananas.

Não sendo attendidos pela indefeesa senhora, os dois desconhecidos entraram a espancal-a, somente porque a infeliz não lhes quiz indicar onde Valente guardava o dinheiro.

Com os gritos da victima accudiu a visinhança, que pôz em fuga os malfeitores.

Palmyra, que soffreu, além de ferimentos na cabeça, contusões e escoriações, fractura do braço direito, recebeu curativos no Posto Central de Assistencia do Meyer.

REGISTRO FUNEBRE

FALLECIMENTOS

Victimado por antigos padecimentos falleceu hontem, á tarde, em sua residencia, o sr. José Torres, nosso antigo companheiro das officinas de composição deste jornal e residente á rua da Liberdade n. 10, em S. Christovão.

O seu sepultamento realizar-se-á hoje, no cemiterio de São Francisco Xavier, saindo o feretro ás 17 horas, da rua acima.

Por não poder casar-se...

UM JOVEN TENTA O SUICIDIO, INGERINDO VARIAS CAPSULAS DE QUININO

Ha mais de um anno contratou casamento com certa joven, que constitue todo o seu enlevo de apaixonado, o menor Guilherme de Carvalho, de côr branca, brasileiro, com 20 annos de edade, solteiro, empregado no commercio, residente na estação do Rocha, na rua São João n. 35.

Quando se approximava a data do casorio, succede que, ha uns quatro mezes o Guilherme ficou desempregado. Na esperança de obter em breve nova collocação, o rapaz escondeu da noiva esse revez.

Hontem, estando marcada para estes dias a realização do projectado enlace, Guilherme procurou a noiva e pediu para que ella obtivesse de seus paes um pequeno adiamento. A joven mostrou-se com isso contrariada e lhe disse que não desejava prorogar o casamento.

Nessa altura, o rapaz, muito atrapalhado, resolveu dizer a verdade.

Deante de tal revelação, a joven exprobou a conducta reprovavel do noivo, declarando-lhe que, se não era desejo delle casar-se, para que, durante tanto tempo embaraçou-lhe o caminho?

Rotas as relações de noivado, Guilherme, muito acabrunhado, recolheu-se á sua residencia, onde tentou pôr termo á vida, ingerindo varias capsulas de quinino.

Removido em ambulancia para o Posto de Assistencia do Meyer, o tresloucado foi ali convenientemente medicado, sendo posto fóra de perigo.

A policia do 18º districto tomou conhecimento do facto.

Para terminar vae aqui um commentario do promptidão:

— Se para muita gente, não casar é melhor, para esse Guilherme, casar é excellente. Tão bom que elle preferiu a morte a ficar solteiro...

ZADIR S. DO COUTO

Convidamos a este senhor, nosso ex-photographo, a entregar na gerencia do DIARIO CARIOCA uma machina photographica e demais pertences, que abusivamente retirou deste jornal no dia 4 de outubro ultimo, sob pena de procedermos energicamente contra o mesmo.

Com o craneo esmagado sob as rodas de um trem

Com guia do commissario Honorio Torres Fialho, de serviço na delegacia do 18º districto policial, foi recolhido, hontem, á noite, ao necroterio do Instituto Medico Legal, o cadaver do joven José Bernardo da Silva, de côr branca, brasileiro, com 21 annos de edade, solteiro, de profissão ignorada, residente na rua Visconde de Nictheroy n. 152.

José Bernardo, por volta das 19 horas, quando procurava, imprudentemente embarcar no trem S U 144, na estação de Mangueira, pelo lado da entrelinha, foi colhido pelo trem S. S. 55, cuja composição o arremessou á distancia, passando-lhe a rodagem sobre o craneo, esmagando-o.

Victima de uma quéda fatal

DESPENCOU-SE DO MORRO DO SALGUEIRO A' RUA DOS ARAUJOS

Ao anoitecer, registrou-se, hontem, no morro do Salgueiro, um desastre impressionante.

Era muito conhecido naquelle morro uma velhinha de nome Adelina Maria Cardoso da Silva, de côr preta, brasileira, apparentando 50 annos de edade, viuva, serviçal domestica, residente na rua São Francisco, sem numero.

Segundo ouvimos no local, Adelina, soffria de desequilibrio mental, pelo que era sempre apupada pela garotada.

Hontem, quando ella subia por aquelle morro, num dado momento, succedeu perder o equilibrio e despencar-se do alto do morro, indo cair na rua dos Araujos, em frente á casa n. 119.

A infeliz, que soffreu fractura da base do craneo, além de graves ferimentos, teve ainda alguns instantes de vida. Populares que accorreram ao local pediram para a victima o soccorro da Assistencia, mas, quando a ambulancia chegou, com o medico de serviço, a infeliz era já cadaver.

O commissario de serviço na delegacia do 17º districto policial expediu guia para ser recolhido ao necroterio do Instituto Medico Legal, o cadaver da infeliz velhinha.

Policia Militar do Districto Federal

ASSISTENCIA DO PESSOAL

Serviço para hoje:
Uniforme 6º (kaki).

Superior de dia, cap. Souto Mayor; official de dia ao quartel general, cap. Callado; medico de dia, 1º ten. dr. Leite; medico de promptidão, 2º ten. hon. dr. Mendonça; pharmaceutico de dia, 1º ten. Aguiar; dentista de dia, 1º ten. grad. Castro; interno de dia, academico Milton; ronda com o superior de dia, 2º ten. Alvarez; G. do Palacio Guanabara, 2º ten. Pimentel; P. da Policia Central, asp. Mario; guarda da Amortização, 2º ten. Servulo; guarda da Moeda, 2º ten. Archanjo; guarda do Thesouro, 1º ten. Bezerra; promptidão ao quartel general, aspirante Mario Azevedo; ronda especial, 3 sargentos do R. C.; Off. do E. de Dentro, 1º ten. Waldemar; auxiliar do official de dia ao Q. G., sargento Sampaio; enfermeiro de promptidão ao Q G., soldado Godofredo; musica de promptidão, a do R. C.; piquete ao quartel general, 2 corneteiros do 4º B. I); ordens á Assistencia do Pessoal, 2 praças da C. Mtr.; motocyclista de dia, soldado Leite.

NOS CORPOS

Dia — No 1º batalhão, cap. Werneck; no 2º, 1º ten. Lago; no 3º, cap. Palmeira; no 4º, cap. Affonso; no 5º, cap. Saint-Clair; no 6º, cap. Dino; no Regimento de Cavallaria, 1º ten. Azevedo; no C. de S. Auxiliares, 2º ten. Rangel; na C. de Metralhadoras, asp. Jorge; G. do Supremo, sargento Pereira e cabo Velloso; G. da Justiça, sargento Almeida e cabo Carvalho.

Promptidão — 1º ten. Bueno; 2º ten. Annibal; 2º ten. Silvino; asp. Almeida; 2º ten. Sobrinho; 2º ten. Dario; asp. Siqueira.

Corpo de Bombeiros

Serviço para hoje:

Director do serviço, cap. Bueno; official de dia, cap. Guimarães; auxiliar de dia, 2º ten. Ladeira; 1º soccoro, 1º ten. Forni; 2º soccorro, sargento Campos; manobras, 2º ten. Ribeiro; medico de dia, 1º ten. dr. Laclette; medico de emergencia, 1º ten. dr. Moraes; interno, academico Pombo; dia á pharmacia, 1º ten. dr. Campos; ronda geral, cap. Lima; folga o commandante da estação do Campinho.